Pub
portimpact®
Rua Zona Industrial,1080 - Apart 121 4584-908
Lordelo PRD - Portugal
portimpact@portimpact.com
www.portimpact.com
224 449 274
Desenvolvemos todo o tipo de projetos na área da metalomecânica e similares, trabalhando sempre para fornecer aos nossos clientes as soluções que necessitam.
portservice
Peça o seu Orçamento
Serviço de serralharia geral
Soldadura robotizada
Corte e quinagem de metal
Maquinagem CNC

Jornal Regional: **Paços de Ferreira**
Periodicidade: **Quinzenal**
Diretor: **Paulo Gonçalves**
Quinta-feira **30 de novembro 2023**
Ano **XXVIII**
Edição **764**
Assinatura anual: **20€**
Preço de capa: **1€**

# iMEDiATO

Maxibroker
mediação de seguros, lda.
Rua Mosteiro de Ferreira, n.º 286 | 4590-601 Paços de Ferreira
T. 255 114 441 (Chamada para a rede fixa nacional)
info@maxibroker.pt | www.maxibroker.pt

# Bullying obriga aluna a mudar de vida

Conheça a história de uma vítima, contada pela mãe, assim como os números das queixas apresentadas às autoridades

P. 2 e 3

**Atualidade**

*Município investe 250 mil euros no desporto*

P. 5

**Desporto**

*Investidor apontado ao Paços virou-se para o Rio Ave*

P. 12

De 1 a 13 de dezembro

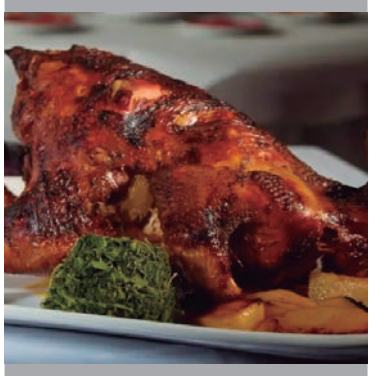

## Capão é rei à mesa de 9 restaurantes

P. 8

Líder da distrital tem posição divergente da estrutura local

## PSD defende "proposta clara" para adesão à AMP

P. 4

Eleições Internas Partido Socialista

## Quem apoiam as concelhias da região?

P. 16

Pub

# Bullying obriga "Maria" a mud

*Região registou 6 queixas no ano letivo de 2021/2022. Números não são alarmantes,*

*Os casos de bullying em contexto escolar têm vindo a aumentar e, na região do Vale do Sousa, apesar de não se viver uma situação dramática, esta é também uma realidade que atinge os nossos alunos.*

*Na edição desta semana, trazemos-lhe alguns números fornecidos pela GNR sobre casos de bullying nas escolas, assim como a história de uma mãe que se viu obrigada a mudar a sua filha de escola porque esta era vítima da "maldade" de alguns colegas e uma opinião profissional sobre os sinais de alerta para este tipo de abusos.*

*No ano letivo de 2021/2022, seis alunos das escolas de três concelhos da região foram vítimas de bullying em contexto escolar, segundo dados fornecidos pela GNR ao Jornal IMEDIATO. No ano letivo de 2022/2023, houve apenas uma queixa formulada às autoridades e no presente ainda não foram reportados casos.*

*Apesar de, felizmente, os números na região não serem preocupantes e de não haver aumento de casos a cada ano letivo que passa, esta é uma questão que preocupa as entidades locais, e que se revela um verdadeiro drama para que tem que ligar com o problema dentro de portas, caso da família de "Maria", hoje com 13 anos, que se viu obrigada a mudar de escola por causa daquilo que a mãe considera "maldade" de que foi vítima entre os colegas de turma e de escola.*

*Os sinais de alerta normalmente são silenciosos e importa que os casos sejam denunciados.*

*Apesar de não se encontrar tipificado na legislação penal como crime, o bullying está associado a vários crimes, tais como os crimes de ofensas à integridade física, injúrias, ameaça e coação, correspondendo os dois primeiros aos comportamentos mais frequentes.*

## Bullying obriga "Maria" a mudar de escola

***"Maria", chamemos-lhe assim, começou a ser vítima de bullying quando tinha 11 anos e era aluna do 5.º ano de uma escola do concelho de Paços de Ferreira.***

Gostava de jogar à bola e tinha bons amigos entre os rapazes, fator que despertou alguns ciúmes em algumas colegas da turma, que lhe começaram a atormentar. "Era uma menina que se dava com os rapazes e começaram a olhar para ela como uma ameaça", garantiu a mãe.

Segundo a mãe de Maria, a menina começou a ter "perturbações graves de sono e adormecia à uma da manhã e às cinco já estava acordada, só chorava e não queria ir à escola", mas sempre sem contar a razão destes comportamentos.

"Íamos buscá-la à escola e ela chorava desalmadamente. Era muito complicado", recordou a mãe da menina, que trabalha longe de casa e "ia sempre trabalhar com o coração nas mãos".

Maria nunca foi agredida fisicamente, mas era vítima de bullying psicológico por parte de três meninas da turma, "que eram líderes e punham de lado todos aqueles que não lhes seguem o exemplo e conseguiam que todos as seguissem na perseguição à minha filha".

Segundo a mãe, Maria era excluída de todas as atividades. "Diziam-lhe que era feia, não a chamavam para as brincadeiras, passava os intervalos sozinha, se houvesse alguma iniciativa, ou almoço, era posta de lado. Na sala de aulas, gozavam com ela, chamavam-lhe caixa de óculos, pitosga, por usar óculos", lamenta a mãe.

Maria era uma pré-adolescente, "uma fase por si só já complicada" e segundo a mãe, com esta situação, passou a ser "muito mais insegura e mais triste".

Mas se a situação era complicada no 5.º ano, agravou-se bastante no ano seguinte. O ano começou e Maria continuava sem querer ir à escola, voltou a não conseguir dormir e a chegar a beira dos pais a chorar. Os pais, que já sabiam do sucedido, tiveram receio de comunicar o caso à direção da escola e que os alunos que perseguiam Maria fossem chamados à atenção e agravassem o seu comportamento com a menina. "Tivemos medo que as coisas ficassem piores e então decidimos mudá-la de escola", confessou a mãe, para quem "o problema neste tipo de situações e quando fazemos queixas dos alunos, os outros pais acham que os filhos eram incapazes de determinadas ações".

Maria – que é apontada pela mãe como uma menina pacata, que gosta de estar no seu canto e de jogar futebol – mudou de escola e o seu comportamento alterou-se, apesar de continuar a ser "uma menina com poucos amigos". Começou a ter apoio psicológico na escola e fora dela, "o que a ajudou a aprender lidar melhor com a situação", mas os receios da mãe mantêm-se. "Aprendeu que não vale a pena, que os miúdos são mesmo maus e às vezes ainda fica triste por ter poucas amizades e sentir-se excluída, mas já consegue lidar com a situação", concluiu a mãe de Maria.

Pub

# ar de escola

*mas entidades apostam na sensibilização e prevenção*

## "Falar de bullying é também prevenir o bullying", afirma psicóloga

Segundo a psicóloga Marina Ferreira da Silva (foto), os dados divulgados pela Ordem dos Psicólogos Portugueses - que apontam para um aumento de casos de bullying em contexto escolar de 37% nos últimos dois anos - devem alarmar-nos a todos, apesar da forte aposta das escolas concretizada em ações de informação e sensibilização junto das próprias crianças e jovens, como também com educadores e pais. "Falar de bullying é também prevenir o bullying, uma vez que, pela sua gravidade não é um conflito entre colegas que possa ser normalizado, já que constitui um conjunto de comportamentos de agressão entre pares, sob a forma de bater, roubar, humilhar, ameaçar, controlar, ofender, espalhar boatos ou ainda excluir de um grupo intencionalmente e de forma repetida ao longo do tempo", referiu.

Segundo a profissional, "qualquer criança ou jovem pode ser vítima de bullying", mas comparativamente com o agressor, "as vítimas são geralmente mais novas e mais vulneráveis - ou porque têm uma deficiência, são tímidas ou introvertidas, têm poucos amigos ou são 'diferentes' por alguma razão - o que por tendência as torna, desde logo, menos capazes para lidar eficazmente com o problema - seja para se defenderem no exato momento em que a agressão acontece, ou mesmo para falarem com um adulto sobre o que estão a viver na escola".

"Não raras vezes, precisamente pela sua tenra idade e pelo desequilíbrio de poder ou de força que sentem, ficam em silêncio, por receio de novas agressões, por vergonha, pela ideia de que não acreditem nelas ou mesmo por acharem que ninguém vai ser capaz de as ajudar", referiu, apontando alguns sinais de alerta, aos quais os pais devem estar atentos, nomeadamente: - recusa em ir á escola; - piores resultados escolares; - alterações repentinas de humor sem motivo aparente que justifique, irritabilidade marcada, choro fácil, raiva; - roupas estragadas ou desalinhadas, ou até mesmo materiais escolares estragados; - nódoas negras ou feridas sem explicação coerente; - queixas permanentes de dores de barriga, dores de cabeça; - sono e apetite alterados; - comportamentos autolesivos, automutilação, violência autoinfligida.

Para Marina Ferreira da Silva, o bullying "pode comprometer a aprendizagem, perturbar as relações interpessoais e o desenvolvimento sócio-emocional de crianças de jovens, reduzindo a sua percepção de segurança e proteção", provocando-lhe sentimentos de vergonha, humilhação e rejeição, isolamento social, baixa autoestima e baixo sentido de autoeficácia e de autoconfiança, maior vulnerabilidade para problemas de saúde psicológica, a curto e a longo prazo, ansiedade, depressão, consumo de substâncias e ideação suicida. "Uma conversa só não chega, é preciso falar várias vezes sobre o tema, encorajar crianças e jovens para que falem abertamente sobre o que não corre bem na escola. O bullying não é normal, não faz parte de ser criança ou crescer e não torna ninguém mais forte", concluiu.

## GNR trabalha na área da sensibilização e prevenção

É considerado bullying escolar todo o tipo de violência, ofensas, ameaças e qualquer tipo de intimidação em contexto escolar e a GNR tem procurado ter um papel ativo na sensibilização para a problemática, procurando alertar os mais jovens para a importância da denúncia em caso de agressão.

"A Guarda pretende alertar e sensibilizar a população em geral e, em particular, as crianças e jovens, os quais serão as mulheres e homens de amanhã, para a relevância da temática com o objetivo de apelar a uma estratégia de consciencialização, que visa contribuir para a mudança de comportamentos da sociedade e para a progressiva intolerância social face à violência nas escolas", referiu fonte da Guarda ao IMEDIATO.

Segundo esta fonte, "a violência ocorre fora da visão dos adultos e grande parte das vítimas esconde ou evita a denúncia da agressão sofrida, pelo que esta sensibilização é extensível aos pais, professores e funcionários pelos sinais de alerta que devem procurar denunciar e saber reconhecer, no contexto escolar e em ambiente familiar".

No sentido de ajudar a combater este fenómeno, a GNR desenvolve um esforço significativo naquilo que são as iniciativas relacionadas sobre a temática em concreto, nomeadamente, em ações de sensibilização e campanhas, com temas associados à violência, à cidadania e não-discriminação, aos direitos humanos e direitos da criança ou regras quanto à utilização da internet.

Além destas ações, os Postos Territoriais da GNR dispõem de uma sala de apoio à vítima, destinadas a receber este tipo de situações, e contam ainda com militares com formação especializada (no âmbito de Apoio a Vítimas Específicas e da estrutura de Prevenção Criminal e Policiamento Comunitário), que desempenham um papel essencial no acompanhamento personalizado às vítimas de bullying, encarregando-se de encaminhar as mesmas para outras instituições com competência neste âmbito.

### Editorial

Paulo Gonçalves

## Sair para não sofrer

*O bullying é o "comportamento exercido por um indivíduo ou grupo, com intenção de controlar, prejudicar ou magoar, física ou psicologicamente". Uma descrição sucinta e que não é desconhecida de todos nós, quer por tê-la vivenciado ou observado. Escolhemos o assunto para tema da edição porque tal prática nos jovens é suscetível de ter e deixar sequelas a longo prazo, no seu crescimento físico, emocional e psicológico. O IMEDIATO falou com a mãe de uma vítima que foi obrigada a mudar de escola para escapar ao sofrimento. Uma situação que não deveria acontecer, mas que infelizmente não é tão rara quanto isso. Basta ver que no ano passado os casos aumentaram 37% no nosso país, não deixando de ser preocupante que 31% a 40% dos adolescentes com idades entre os 11 os 15 anos tenha confirmado ter sido intimidado na escola pelo menos uma vez. O conselho é para as vítimas de bullying não resolverem o problema sozinhos, não responderem à violência com mais violência e denunciarem a situação a pessoa de confiança, como amigo, família, escola ou polícia.*

*É um problema social e cultural em que os agressores agem com impunidade, fruto da falta de educação em casa se espelhar na escola. Não pudemos escudar-nos na "irreverência da idade", porque quem o faz tem a perfeita noção do sofrimento que inflige ao outro. Há que promover medidas que reprimam verdadeiramente o bullying de se transformar em algo socialmente tolerado.*

*Pela região, saboreadas as últimas castanhas do são Martinho que mais uma vez teve Penafiel como cabeça de cartaz, já o aguçar do apetite se vira para Freamunde. Até 13 de dezembro o capão é cabeça de menu nos restaurantes da região.*

Propriedade do título O Progresso-Edições e Publicidade, Lda | Sede e Redação / Editor: Rua Mosteiro de Ferreira, Edifício Alameda do Mosteiro, Loja 2, nº 52 4590-504 Paços de Ferreira | Capital Social 25.000 € | Contribuinte Nº 503 182 087 | Matriculada na Conservatória de Paços de Ferreira, nº 503182087 | Administração João Vasconcelos, Paulo Gonçalves (detentores de mais de 10% do capital da empresa) | Empresa Jornalística Nº 218412 | Publicação Periódica Nº 118413 | Depósito Legal Nº 84778/94 ISSN 1646-8538 | Periodicidade Quinzenário | Dia Saída Sexta-feira | Impressão Lusoibéria - Avenida da República, n.º 6 , 1050-191 Lisboa comercial@lusoiberia.eu Tel.: 914 605 117 | Porte Pago/Assinatura Anual 20 € | Nº Avulso 1€ | Tiragem Média por Edição 2000 ex. | Estatuto Editorial - pode ser consultado em www.imediato.pt/ficha-tecnica | IMEDIATO Paços de Ferreira | Diretor Paulo Gonçalves - Rua Mosteiro de Ferreira, n.º 52, Edifício Alameda do Mosteiro, Loja 2 4590-504 Paços de Ferreira Tel. 255860960/932002050 Fax. 255860969 E-mail imediato@imediato.pt - IMEDIATO Penafiel Comunicar Penafiel, Lda - Rua Escola do Tapado, 4560-163 Guilhufe, Penafiel | Administração Mónica Ferreira (monicaferreira@imediato.pt). Tlm. 917360871 | Email: penafiel@imediato.pt | Redação Mónica Ferreira (monicaferreira@imediato.pt); Ricardo Rodrigues DEP. COMERCIAL: Redacção - Tel.932 002 050 | Fotografia: Zé Alberto Matos, Telmo Mendes, António Brito e Ricardo Castro. | Grafismo João Eduardo Vasconcelos

# Capão é rei à mesa de nove restaurantes de 1 a 13 de dezembro

*De 1 a 13 de dezembro o capão é rei à mesa de nove restaurantes do concelho de Paços de Ferreira. A 18.ª edição da Semana Gastronómica do Capão à Freamunde foi apresentada na passada quarta-feira, dia 22 de novembro,com um Showcooking protagonizado pela estrela Michelin António Loureiro, que usou da criatividade para criar novos pratos onde o capão foi o rei.*

Mónica Ferreira

Evento foi apresentado num Showcooking

Trazer modernidade ao Capão à Freamunde, sem que este perca a sua identidade e a sua história de mais de 300 anos, é o caminho que a autarquia pretende dar ao evento, fazendo ainda com que o capão "voe" cada vez mais longe e seja um produto presente em restaurantes de todo o país.

"Aliar a tradição à modernidade, com excelência, garantindo inovação e sustentabilidade", assim como a excelência do produto", defendeu Humberto Brito, presidente da Câmara Municipal de Paços de Ferreira, destacando a importância da qualidade do produto e da sua certificação IGP "Identificação Geográfica Protegida" conquistada em 2015.

"O que é produzido neste território é devidamente certificado e permite-nos olhar para a realidade do capão, promovendo e defendendo aquilo que é a sua confeção tradicional, e não perderemos esse registo e essa noção de que é fundamental protegermos a tradição, mas associar a inovação", referiu Humberto Brito, presidente da Câmara Municipal de Paços de Ferreira, certo de que o Showcooking de apresentação do evento protagonizado pelo chef António Loureiro, "vai ajudar a perceber que há outras formas, outros modelos e outras abordagens da confeção do capão, para chegar a outras cozinhas e outros modelos que permitam aumentar esta economia local de muitas famílias que criam o capão".

Confecionado no forno e acompanhado com batatas assadas e grelos o capão é habitualmente servido inteiro. Mas durante a semana gastronómica, os nove restaurantes vão ter no menu capão à dose.

A Semana Gastronómica do Capão à Freamunde termina no dia 13 de dezembro, dia em que se realiza em Freamunde, a Feira de Santa Luzia, também conhecida como Feira dos Capões, onde se elege o melhor capão vivo. No dia anterior, durante um Jantar de Gala, é conhecido o melhor capão confecionado.

## Capão é "uma âncora"

Presente na conferência de apresentação da Semana Gastronómica do Capão à Freamunde, Luís Pedro Martins, Presidente da Entidade Regional de Turismo do Porto e Norte de Portugal, apontou a gastronomia "como um pilar" do turismo no norte do país. "Felizmente temos motivos de sobra para trazer e ir ao encontro das novas tendências do turismo e que respondem à vontade de quem nos visita. E aqui, a gastronomia é um pilar no turismo, como são também os vinhos".

E aqui, o capão assume também um importante papel, funcionando "como uma âncora para podermos ter mais um motivo de atração de turistas". "E não só para o evento, mas também para o resto do ano, permitindo criar uma dinâmica na restauração", acrescentou, destacando o papel dos embaixadores, "em despertar nos turistas a vontade de visitar a região".

## Segredo é "amor e carinho pela causa"

António Santos é o dono do restaurante São Domingos, em Paços de Ferreira e foi quem ganhou – pela primeira vez – o prémio de Melhor Capão confecionado o ano passado.

Ao IMEDIATO, confessou que o segredo da confeção do capão é o "amor e o carinho pela causa". "O capão é nosso e defendemos isso", referiu, explicando ainda a importância da confeção do capão, que vai ao forno cerca de quatro horas e exige "muita paciência", assim como a qualidade dos produtos usados.

No São Domingos, os capões servidos à mesa – a comensais que chegam de todo o país – são "todos do concelho e sempre com certificação atribuída", garantiu António Santos.

*Mónica Ferreira*
*monicaferreira@imediato.pt*

# PSD de Paços de Ferreira diz que é preciso "proposta clara" para adesão do município à Área Metropolitana do Porto

*Sérgio Humberto, líder do PSD/Porto e Presidente da Câmara da Trofa, em entrevista recente a um jornal diário, afirmou que vê com bom grado o alargamento da Área Metropolitana do Porto (AMP), sendo a favor da entrada do município de Paços de Ferreira na AMP, manifestando uma posição contrária à da estrutura concelhia local, que nunca votou favoravelmente esta adesão.*

*Questionado pelo Jornal IMEDIATO sobre esta posição do líder distrital do partido, Alexandre Costa, presidente do PSD de Paços de Ferreira garantiu que não são contra a adesão, mas que era necessário "fazer um levantamento exaustivo das vantagens e desvantagens".*

Para o concelho de Paços de Ferreira, a adesão à AMP pode representar um risco, principalmente se ocorrer a constituição da NUT II nesta área. Se acontecer, Paços de Ferreira poderá perder condições favoráveis no acesso a fundos comunitários", referiu Alexandre Costa, acrescentando que "esta preocupação é amplificada ao ver alguns municípios da AMP procurarem o alargamento desta área, apenas com o objetivo de incluir concelhos com taxas de convergência mais baixas, reduzindo assim a taxa média de convergência de toda a AMP. Tal como referiu Sérgio Humberto, presidente de câmara da Trofa, opinião que democraticamente respeitamos".

O PSD de Paços de Ferreira defende que para uma adesão à Área Metropolitana do Porto (AMP), "é fundamental para Paços de Ferreira realizar um levantamento exaustivo das vantagens e desvantagens", "identificando as necessidades específicas do concelho, incluindo infraestruturas, serviços sociais, educação e desenvolvimento económico, transportes e mobilidade, e avaliar como estas podem ser atendidas tanto dentro quanto fora da AMP".

"Mas repare, que apesar de já ter recebido o voto favorável da sua maioria em assembleia municipal, para prosseguir com a adesão, o executivo socialista mostrou hesitação e recuou, porquê? Possivelmente, devido à falta de certezas que suportem tal decisão", referiu.

"Assim, é essencial que a Câmara Municipal, desenvolva e apresente uma proposta clara e fundamentada sobre a adesão à Área Metropolitana do Porto, posição que tem sido defendida desde a primeira hora pelo PSD de Paços de Ferreira. Uma decisão desta magnitude não deve ser tomada com base em opiniões pessoais ou estados de alma, e nisso sim, o PSD tem tido uma posição contraria", concluiu, explicando que o que querem é que "Paços de Ferreira esteja onde os Pacenses mais ganharem".

Pub

# Assinado protocolo sobre a Requalificação da Zona Ribeirinha do Rio Carvalhosa

***Foi assinado, na passada sexta-feira, um protocolo de colaboração técnica e financeira para a Requalificação da Zona Ribeirinha do Rio Carvalhosa, entre o Município de Paços de Ferreira e a Agência Portuguesa do Ambiente.***

O protocolo foi assinado pelo Presidente da Câmara Municipal de Paços de Ferreira, Humberto Brito e o vice-presidente José Carlos Pimenta Machado, da APA.

O Rio Carvalhosa tem um troço com margens contidas em parte de um modo natural sustentada pela estrutura ecológica constituída por vegetação ripícola ou contida por muros de pedra e canais.

Com a reabilitação da margem, pretende-se promover a contribuição no amortecimento de pontas de cheia, beneficiar a galeria ripícola, através da plantação, limpeza, podas, eliminação de espécies invasoras e valorização da zona, potenciando o desenvolvimento, da fauna e flora, valorização da paisagem urbana e promoção a qualidade de vida dos cidadãos.

Os encargos resultantes da execução do Protocolo são suportados pela APA até ao montante de 350 mil euros.

# Município investe mais de 250 mil euros no desporto

A Câmara Municipal de Paços de Ferreira atribuiu 277 182,05€ a 28 associações e clubes desportivos do concelho. Os contratos-programa de desenvolvimento desportivo municipal já foram assinados e envolvem estruturas que competem em provas oficiais das respetivas associações e federações.

Júlio Morais, vereador da câmara, reiterou a aposta do Município "na promoção do Desporto saudável e na criação de condições excelentes, em todas as freguesias, para as diversas modalidades desportivas existentes no concelho".

Câmara Municipal
Paços de Ferreira

## AVISO

**Festa em Honra da Senhora da Conceição**

**Meixomil**

Avisam-se os Munícipes de que, devido à realização da festa acima referida, nos dias 07 e 08 de dezembro, **ficarão cortadas/condicionadas ao trânsito**, as ruas que a seguir se indicam:

**Dia 07 de Dezembro: Procissão de Velas** – Rua do Salão Paroquial, Rua Padre Freitas, Avenida Bernardo Aranha, Rotunda da Avenida Dr. Jaime Barros, Rua Nossa Senhora da Conceição, Largo da Senhora da Conceição e Igreja, das 20h00 às 20h30.

**Dia 08 de Dezembro –** Largo Senhora da Conceição, Travessa dos Campanários, Rua Padre Nicolau, Rua de Portas, Avenida de Portas, Avenida Dr. Jaime Barros, Rua das Três Horas e Rua da Igreja, das 15h00 às 17h00.

As ruas afectadas pela alteração do trânsito serão devidamente sinalizadas, informando os condutores dos trajectos alternativos.

Nas ruas condicionadas ao trânsito, os veículos que impeçam ou condicionem a realização das actividades, ficarão sujeitas a remoção.

Paços do Município de Paços de Ferreira, 28 de novembro de 2023

**Presidente da Câmara Municipal**
**Humberto Fernando Leão Pacheco de Brito**

IMEDIATO Nº 764 de 30/11/2023

# Violência doméstica sobe 20% na região do Tâmega e Sousa

***Desde 2021 que a Comunidade Intermunicipal (CIM) do Tâmega e Sousa coordena o projeto Unidas, disponibilizando um serviço especializado, confidencial e totalmente gratuito a vítimas de violência doméstica.***

Esta rede intermunicipal – a primeira no país – já deu resposta a mais de 9800 pedidos, 1585 dos quais correspondentes a vítimas de violência doméstica adultas. No que respeita a crianças e jovens, os dados registam mais de 2100 atendimentos psicológicos a 247 vítimas, em apenas 20 meses (de fevereiro de 2022 a setembro de 2023).

Estes dados evidenciam uma tendência crescente, de 20%, face ao número de processos que chegaram à rede de apoio Unidas em 2022. Só nos primeiros nove meses deste ano, registou-se uma média de 57 novos casos por mês nas 11 estruturas de atendimento.

A maioria das vítimas que procura ajuda é do sexo feminino. O casamento é, também, outro dos fatores em comum a 41% das vítimas, sendo, na maioria dos casos, o agressor do sexo masculino (90%) e com uma idade média de 46,41 anos. Além disso, 37% das pessoas que procuraram ajuda encontravam-se, à data, em situação de desemprego e com episódios de violência a ocorrerem maioritariamente (67%) na residência comum da vítima e do/a agressor/a.

# Escolas do concelho distinguidas pela Escola sem Bullying

***Três agrupamentos do concelho de Paços de Ferreira foram reconhecidos pelo ministério da Educação, no âmbito da Educação para a Saúde, Sexualidade e Igualdade de Género, como "Escola Selo Saudável". Já a Escola Secundária de Paços de Ferreira foi reconhecida com o "Selo de Segurança Digital".***

O Agrupamento de Escolas de Frazão e o Agrupamento de Escolas de Paços de Ferreira foram reconhecidos com o Selo Escola Saudável /NIVEL III (avançado) 2023/2025, enquanto que o Agrupamento de Escolas D. António Taipa foi reconhecido com o Selo Escola Saudável/ Nível II (intermédio).

A Escola Secundária de Paços de Ferreira recebeu o eSafety Label (Selo de Segurança Digital), este que é uma iniciativa da European Schoolnet - rede de 34 Ministérios da Educação Europeus, com sede em Bruxelas, , que visa promover um ambiente seguro e enriquecedor.

# Teclado hcesar XLI - Imediato

**César Teles**
*Agente Comercial*

*E isso é para quando? Resposta: Para ontem!*

*Vivemos em urgência, nada nem ninguém podem esperar mais. Esta é a era do imediatismo. Não há paciência para a espera, pois já dizia o ditado, quem espera desespera, e hoje mais que nunca, somos vítimas deste rolo compressor que nos atropela, porque desaprendemos de esperar. Esta ânsia vive-se a vários níveis, a começar pelo consumo. Ninguém aforra com objetivo de obter mais tarde, hoje, endividámo-nos para conseguir ter imediatamente.*

*Mais do que prémios, somos ávidos por incentivos. Poderíamos sentir entusiasmo, no decurso de um longo caminho até atingir uma meta, cuja retribuição fosse um almejado prémio. Mas não, hoje só estamos disponíveis para esse caminho, já com o troféu nas mãos, como forma de incentivo. Este mecanismo desvirtua o processo da superação e da ambição. Se recebermos o prémio antes de o ter conquistado, a luta para o fazer merecer será penosa, porque esse prémio já não ativa os cordelinhos do nosso cérebro que o celebram como uma grande conquista.*

*As ideias melancólicas do tantra, dos movimentos lentos do tecelão, são enfadonhas, pois a nossa satisfação está no é para já. A cadência vagarosa de uma tricotadeira que enleia e desenleia os fios da malha, num processo de urdidura, idealizado sem se ver o resultado final, não está ao alcance dos seres ansiosos dos nossos dias.*

*Já não se esperam pelas notícias dos jornais, hoje o que interessa é o Última Hora em letras garrafais fosforescentes; já não nos satisfazemos com a espera pelo sorteio da Lotaria ou do Euromilhões e precipitamo-nos numa espiral de vicio nos jogos de resultado imediato, que são as raspadinhas; não temos paciência para longa-metragens, extensas novelas ou infinitas temporadas de séries, optamos pelos desfechos rápidos e viciantes dos tik-toks; já não ouvimos de fio a pavio um álbum de uma Banda eleita, optamos antes, por gastar cada hit até a exaustão, desde que este não tenha a eternidade de uns 6 minutos do Bohemia Rhapsody; já não temos o deslumbramento e o espanto, pelo demorado processo da colocação de uma semente à terra e da consequente espera, até que esta germine, porque as promessas de frescura dos produtos nas grandes distribuidoras, são impossíveis de resistir.*

*E neste último exemplo, mais do que a literalidade da ação de semear para obter o fruto, deveria ser a metáfora adotada com vista ao alcance dos nossos propósitos, em oposição ao processo dopamínico da gratificação imediata!*

*A culpa deste frenesi, desta ânsia incontrolável, é da nossa demanda pela busca do prazer, que objetivamente se cumpre na concretização, na realização do desejo e por isso, não podemos esperar mais, vorazes por descargas brutais de dopamina.*

# Legitimidade e justificação do poder

**Eduardo M M Silva**

*O poder, o qual é inerente à existência das comunidades políticas, carece de legitimação e não de justificação. Não existe apenas uma diferença semântica entre os termos. Como Arendt [1] observa, o poder nasce da partir da ação concertada de um conjunto de pessoas, extraindo a sua legitimidade da reunião inicial mais do que em qualquer ação subsequente. A legitimidade, quando contestada, toma respaldo no passado, ao passo que a justificação se refere ao futuro.*

*Esta diferenciação é absolutamente fundamental no que toca à perceção da atuação política, nomeadamente naquilo que relaciona o poder com a violência, seja ela estrutural, seja ela instrumental. A violência pode ser justificável, mas apenas a estrutural almeja à legitimidade, a qual lhe é conferida pelo Direito. A plausibilidade da justificação da violência, sobretudo da estrutural, vai-se perdendo com o aumento da meta temporal do fim proposto. Dificilmente alguém discute a violência usada na defesa própria : o perigo é atual e a violência imediata.*

*Nas democracias, ditas liberais, há muito que a preocupação com a legitimidade é uma preocupação, sendo que a justificação, quando surge, de facto, parece confundir-se com a primeira, do mesmo modo que se identifica adesão com obediência. Na verdade, a partir da ideia de que poder social emana do Povo, passou a recorrer-se mais a processos que induzem à adesão do que à obediência. Conforme Tocqueville [2] afirmava já no século XIX, as pessoas, embora discutam incessantemente sobre quem deve deter a soberania, não colocam em causa essa soberania, tida como o sistema de poder único ao qual se reconhece a referida legitimidade.*

*Evita-se, assim, a dominação pela violência instrumental, uma vez que esta não depende do número ou de opiniões, mas sim dos instrumentos os quais ampliam a potência humana. São comuns os exemplos de perceber que o poder nada pode contra a violência instrumental: o confronto não é com humanos, mas com ferramentas por eles utilizadas, cuja inumanidade e eficácia destrutiva aumenta a distância que os separa dos adversários. A violência permite a destruição do poder e, consequentemente, a obediência mais instantânea e completa.*

*No entanto, violência e poder não se podem confundir. O poder dificilmente é bem-sucedido tendo como origem a violência. Não significa isto, que andem sempre juntos e que combinados quem sobressai é o segundo. Todavia, como se percebe, na atualidade, quando aparecem no seu estado puro, por exemplo, em invasões, torna-se extrordináriamente difícil estabelecer a dominação a partir da violência, exceto se o poder do invadido for muito fraco. O mesmo é aplicável a outro tipo de ações onde o povo não adere a algum tipo de determinação política: a violência instrumental só funciona se o movimento de repulsa por essa determinação for fraco. Eis a derradeira lição do que pode ser a ação cívica.*

*Referências:*

*1. Arendt, H. (1994) On violence (1969) trad. port. Sobre a violência, Relume Dumará, Rio de Janeiro.*

*2. Toqueville, A. de (2008) Da Democracia na América, Relógio d'Água, Lisboa.*

Pub

1 a 13 DeZeMBRO
XVIII SeMANA GASTRONÓMICA
Capão®
À FReAMuNDe
2023
300 anos Capão® de FReAMuNDe
ReSTAURANTeS ADeReNTeS
AIDé
PAÇOS FeRRARA HOTeL
A PReSA
A.ReI.A
CASA De SÃO FRANCISCO
WINe BAR
O MARCeNeIRO
O TARASCO
SÃO DOMINGOS
PARRILHADA
RARO
CAPÃO DE FREAMUNDE take away ORIGINAL
UM CAPÃO 150,00 EUROS
MEIO CAPÃO 80,00 EUROS
CAPÃO À FREAMUNDE
PROMOTORES:
Câmara Municipal Paços de Ferreira
PARCEIROS:
ajaf
ASSOCIAÇÃO DE CRIADORES DE CAPÃO DE FREAMUNDE
APOIOS:
portoenorte™
Tâmega e Sousa Comunidade Intermunicipal
Ader-Sousa Associação de Desenvolvimento Rural das Terras do Sousa
aepf

COMÉRCIO LOCAL
COMPRE RASPE E GANHE!
100€
Campanha válida de 4 a 24 de dezembro de 2023.
Prémios até 100 € para usar, em desconto direto, nos estabelecimentos aderentes.
COMÉRCIO LOCAL
COMPRE RASPE E GANHE!
Raspe aqui!
5.000€ em prémios nas raspadinhas de Natal!
5.000€ em prémios nas raspadinhas de Natal!
Município de Paços de Ferreira
Câmara Municipal
aepf

# Atriz Inês Fernandez nomeada para prémio internacional

Direitos Reservados

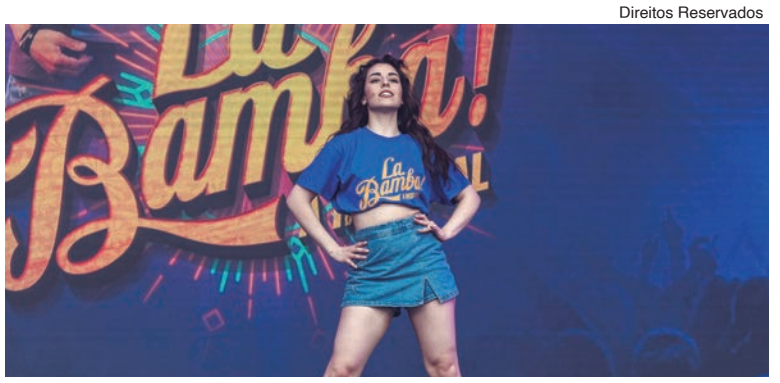


***A atriz Freamundense, Inês Fernandez, foi nomeada para os 24ª Prémios Anuais WhatsOnStage, pela sua performance na peça La Bamba, da qual é a atriz principal.***

A atriz e cantora está nomeada para os prémios de melhor performance num musical e melhor estreia profissional.

A jovem performer, de 22 anos, já pisou alguns dos maiores palcos do teatro britânico como West End, em Londres, juntamente com outros locais icónicos como é o caso de Trafalgar Square.

Ser premiada para um prémio reputado numa fase tão prematura da sua carreira seria mais um marco histórico para uma carreira na indústria do teatro que promete.

Os prémios WhatsOnStage foram criados com o intuito de premiar as melhores peças de teatro do Reino Unido, segundo o público. Na primeira fase de votação, o público vota em cada categoria para nomear a lista final, que depois é votada por um grupo de juízes.

Os vencedores serão anunciados no London Palladium, no dia 11 de fevereiro de 2024.

# Autor pacense apresenta o seu primeiro romance

***Sábado, dia 2, pelas 16h00, o Auditório da Biblioteca Municipal Prof. Vieira Dinis irá acolher uma sessão de apresentação da obra "A que distância fica o Céu do Purgatório?", o primeiro romance do autor pacense Cândido Ribeiro.***

"A que distância fica o Céu do Purgatório?" é a segunda manifestação literária do autor que encontra na escrita uma forma de libertação nos momentos de maior isolamento.

Com a cidade do Porto como pano de fundo, a obra leva o seu leitor por uma reflexão sobre a vida e a morte e o caminho percorrido pela humanidade, "abordando a importância e o papel das religiões e da ciência, tentando recolocar a sua relevância e persuasão na atuação dos dias de hoje".

# Igreja de Freamunde recebe Festival de Música Sacra

***A Igreja do Divino Salvador, em Freamunde, vai ser palco, entre os dias 1 e 3 de dezembro, o Festival de Música Sacra, para estimular o interesse da comunidade por este tipo de música.***

O evento começa amanhã, dia 1 de dezembro, pelas 21 horas, com um concerto protagonizado pelo Coro Feminino do Conservatório de Música de Paredes.

No sábado, à mesma hora, é a vez do Coro Voces Verbi atuar subir ao palco, com um Concerto Coral "A Cappella". No domingo, dia 3 de dezembro, pelas 15 horas, o Ensemble São Tomás de Aquino fecha o festival.

O evento surge com o objetivo de estimular o interesse da população pela Música Sacra, criando uma oferta cultural diferenciada, e valorizando também o património da Igreja do Divino Salvador de Freamunde.

## Agenda

# "Canta Capão" em Freamunde

***No dia 2 de dezembro, pelas 21h30, vai decorrer no Auditório da Associação de Socorros Mútuos Freamundense mais uma edição do Canta Capão - Festival.***

No evento serão escutadas músicas tradicionais e músicas natalícias, a cargo das prestações das Castanholas de Freamunde - Pedaços de Nós, do Coro Pedaços de Nós, e do ensemble vocal ucraniano "SHUM", que brindará o público com canções do seu folclore. Segundo a organização será uma noite de cultura musical, mas também uma noite de solidariedade com o povo ucraniano.

*Empresa de design quer expandir para a Europa*

# Kest Interiores abre primeira loja

***A** empresa de design de interiores Kest Interiores inaugurou, no passado dia 18 de novembro, a primeira loja, situada em Santo Tirso.*

Direitos Reservados

***Empresa abriu primeira loja em Santo Tirso***

Na abertura do evento, o CEO da empresa, Fábio Ferreira, que tem origens em Paços de Ferreira, falou com o IMEDIATO sobre o início do projeto. "O projeto da Kest iniciou-se com uma parceria entre dois amigos. Nós temos uma empresa de móveis, ele tem uma empresa de estofos, então complementamos as duas áreas que são muito importantes no mobiliário. Resolvemos abrir esta marca para criar um tipo de mobiliário diferente e produzido unicamente por nós".

Segundo o CEO, o que distingue a Kest Interiores de outras empresas semelhantes é o seu compromisso com o cliente e a proximidade que procuram ter deste. "Em termos de venda, nós quisemos ir ter com o público, ao invés do público vir a nosso encontro – quisemos criar uma loja diferente", afirmou.

Por fim, a empresa planeia expandir-se no futuro, com um foco em ter "cinco ou seis" lojas do género, algumas em Portugal e algumas na Europa.

Com uma equipa composta por decoradores com experiência, qualidade e motivação, a Kest Interiores imprime o seu selo de qualidade em todos os projetos, servindo os clientes de forma direta, sempre aderindo às suas necessidades, com atendimento de qualidade.

A empresa orgulha-se em não se cingir a apenas uma linha de mobiliário ou tendência estética, procurando sempre diversificar o portfólio com que trabalham, com estilos, materiais e gamas de preço diversificadas, de forma a criar um produto final mais personalizado possível.

# Ourivesaria Pinheiro abre nova loja

Direitos Reservados

***A** Ourivesaria Pinheiro abriu a sua terceira loja no pasado dia 18 de novembro.*

A nova loja, localizada no centro de Paços de Ferreira, serve como expansão da marca da Ourivesaria Pinheiro dentro da cidade de Paços de Ferreira, para uma zona comercial de grande afluência.

Segundo o gerente da loja, Nuno Resende, a "zona de comércio forte", localizada perto de centros de saúde, confeitarias de renome e lojas de roupa vai certamente atrair um grande número de clientes. "Penso que a parte comercial no centro de Paços de Ferreira está a crescer muito e a nossa intenção foi essa, aproveitar-nos desse crescimento".

Em termos de produtos, os novos clientes podem esperar todo o tipo de artigos, desde o "acessível" ao "comercial" e ao "vistoso". "Nós temos vários tipos de preços para vários tipos de clientes, estamos a contar em ser o mais abrangentes possíveis", explicou o gerente.

A Ourivesaria Pinheiro é um grupo que já existe há 29 anos. Tem lojas situadas no Ferrara Plaza, no Intermarché de Paços de Ferreira e acrescenta agora uma loja na Rua Doutor Leão de Meireles.

Pub

Anúncios Profissionais

**FARMÁCIA DE PENAMAIOR**
Tel. 255 864 504 (Chamada para a rede fixa nacional)
Horário: 9h-13h/14h-21h
Sáb: 9h-13h/14h-20h
Domingos,Feriados e Dias Santos: 10h-13h

**FARMÁCIA DA MATA REAL**
Tel. 255 862 350 (Chamada para a rede fixa nacional)
Horário: 9h-19h30 (abertos ao almoço)
Sáb: 9h-13h
Rua da Ponte Real, 108/112
4590-180 Paços de Ferreira

**FARMÁCIA FREAMUNDE**
Tel. 255 881 375(Chamada para a rede fixa nacional)
Horário: 9h-13h/14h-20h
Sáb: 9h-13h/14h-19h
Rua Alexandrino Chaves Velho, 111
4590-318 Paços de Ferreira

**IDADE DO FERRO**
**Decoração Forjadas**
www.idadedoferro.com
geral@idadedoferro.com
Rua do Carral, 201 - Carvalhosa
255 861 342 • 935 553 390
(Chamada para a rede fixa nacional) (Chamada para a rede móvel nacional)

**MARIA JOÃO NETO DA SILVA**
**SOLICITADORA de EXECUÇÃO**
Rua António Matos, Nº 50
4595-122 Frazão
T.255 891 581 - 2762@solicitador.net
(Chamada para a rede fixa nacional)

**Casimiro Fernando Pinto Alves**
**Reparações de Electrodomésticos**
Oficina- Rua Salão Paroquial
Meixomil- 4590 Paços de Ferreira
255 962 442 • 917 535 570
(Chamada para a rede fixa nacional) (Chamada para a rede móvel nacional)

**ADEGA REGIONAL CASEIRINHA**
Av. Martins da Costa, n.º300
4595-231 Meixomil - Paços de Ferreira
Tel. 933419136 (Chamada para a rede móvel nacional)

TECHFLIX
Rua Dom José de Lencastre, nº 11
4590-506 - Paços de Ferreira
Envios para toda a Europa

Drª V. Claudia Castelo
Médica Dentista
Rua Antero de Figuiredo, 19
4590-537 Paços de Ferreira
Tel. 912002495 (Chamada para a rede móvel nacional)

# Cartório Notarial de Paços de Ferreira
## EXTRATO PARA PUBLICAÇÃO

CERTIFICO, para efeitos de publicação, que por escritura do dia nove de Novembro de dois mil e vinte e três, exarada a folhas 120 a folhas 122, do respetivo Livro número 143 – A, deste Cartório:

**ANTÓNIO GOMES FREIRE LOPES,** NIF 112.951.511 e mulher **ANA RIBEIRO BARBOSA**, NIF 187.827.869, casados sob o regime da comunhão de adquiridos, residentes na Rua do Padre Armando Pereira, nº 103, freguesia de Ferreira, concelho de Paços de Ferreira, de onde são ambos naturais;

Declaram que:

Que, com exclusão de outrem, são donos e legítimos possuidores do seguinte prédio:

**RÚSTICO**, composto por cultura, com a área de dois mil cento e catorze metros quadrados, sito na Rua da Calçada, freguesia de Ferreira, concelho de Paços de Ferreira, a confrontar do Norte com Maria Ribeiro, do Sul com Dreams, Lda e Carla Maria Andrade Pacheco, do Nascente com Rua da Calçada e do Poente com Manuel Arantes Faria, não descrito na Conservatória do Registo Predial de Paços de Ferreira, inscrito na matriz respetiva, sob o **artigo 2328**, com o valor atribuído de *trinta mil euros.*

Que o mencionado prédio veio à posse dos justificantes, por compra e venda meramente verbal a Josefina Almeida, solteira, maior, residente que foi no Brasil, em data que não podem precisar do ano de mil novecentos e setenta e quatro, nunca reduzida no competente título formal.

Mas que, a partir desse momento, os justificantes sempre estiveram na posse e fruição do prédio adquirido e mantida sem qualquer oposição ou ocultação, ou seja, de modo a poder ser conhecida por quem tivesse interesse em contrariá-la.

Que tal posse, ainda mantida e exercida o foi em nome e interesse próprio e traduziu-se nos factos materiais conducentes ao integral aproveitamento de todas as utilidades e potencialidades do prédio, nomeadamente demarcando-o, colhendo os frutos, plantando, abatendo ou mandando abater árvores, agindo sempre por forma correspondente ao exercício pleno do direito de propriedade, sem oposição, embargo, ou estorvo de quem quer que seja, à vista e com o conhecimento de toda a gente, com ânimo de quem exercita direito próprio de boa-fé, por ignorar lesar direito alheio, pacífica, contínua, pública e sem violência.

Que, atendendo às enunciadas características, tal posse facultou-lhes a aquisição por **usucapião** do identificado prédio, direito este que, pela sua própria natureza não é suscetível de ser comprovado pelos meios normais.

ESTÁ CONFORME O ORIGINAL.

Paços de Ferreira, 09 de Novembro de 2023.

***O Notário,***
***Arnaldo da Silva Martins***

Registo nº1779

IMEDIATO Nº 764 de 30/11/2023

# CONVOCATÓRIA

ENGENHEIRO-JOSÉ MARIA DE MOURA GOMES PEREIRA, PRESIDENTE DA ASSEMBLEIA-GERAL DA ASSOCIAÇÃO HUMANITÁRIA DOS BOMBEIROS VOLUNTÁRIOS DE FREAMUNDE.

USANDO DA FACULDADE QUE LHE É CONFERIDA PELO N.º 2 DO ARTIGO 31º DOS ESTATUTOS, CONVOCA A ASSEMBLEIA-GERAL, PARA REUNIR, ORDINARIAMENTE, NO DIA 07 DE DEZEMBRO DE 2023, PELAS 20:30 HORAS, NO SALÃO DA ASSOCIAÇÃO, COM A SEGUINTE

**ORDEM DE TRABALHOS**

-

1-SESSENTA MINUTOS PARA DISCUSSÃO E APRECIAÇÃO DE ASSUNTOS GERAIS DE INTERESSE PARA A ASSOCIAÇÃO;

2-LEITURA, DISCUSSÃO E VOTAÇÃO DA ACTA DA REUNIÃO ANTERIOR;

3-DISCUSSÃO, APRECIAÇÃO E VOTAÇÃO DO PLANO DE ACTIVIDADES E ORÇAMENTO PARA O ANO DE 2024;

**IMPORTANTE**

SÓ TERÃO ACESSO Á ASSEMBLEIA-GERAL OS SÓCIOS NO PLENO GOZO DOS SEUS DIREITOS, NOS TERMOS DO ARTº 8º DOS ESTATUTOS.

SE A ASSEMBLEIA-GERAL NÃO SE PODER REALIZAR POR FALTA DO NÚMERO LEGAL DE SÓCIOS, NECESSÁRIO PARA O EFEITO, A MESMA REALIZAR-SE-À MEIA HORA DEPOIS COM QUALQUER NÚMERO DE SÓCIOS.

SOLICITA-SE A PARTICIPAÇÃO RESPONSÁVEL E EMPENHADA DOS SÓCIOS, PARA QUE SE TORNE POSSÍVEL A REALIZAÇÃO DA REUNIÃO ORA CONVOCADA.

ESTA CONVOCTÓRIA É DEVIDAMENTE TORNADA PÚBLICA ATRAVÉS DE AFIXAÇÃO, BEM COMO POR PUBLICAÇÃO NUM DOS JORNAIS LOCAIS.

FREAMUNDE, 10 DE NOVEMRO DE 2023
***O PRESIDENTE DA ASSEMBLEIA-GERAL,***
***JOSÉ MARIA DE MOURA GOMES PEREIRA***

IMEDIATO Nº 764 de 30/11/2023

# CONVOCATÓRIA

**Joaquim Silva Rodrigues,** Presidente da Mesa da Assembleia Geral, ao abrigo do artigo 44º dos Estatutos e a pedido da excelentíssima Direção, convoca os sócios desta Associação Humanitária de Bombeiros Voluntários de Entre-os-Rios, para reunirem em Assembleia Geral Ordinária no dia 27 de Dezembro de 2023 pelas 20:30 horas, nas instalações Sede da Associação, à Rotunda do Bombeiro – São Sebastião – Entre-os--Rios, com a seguinte:

***Ordem de Trabalhos***

**Ponto Um** – Apreciação, discussão e votação do Orçamento e Plano de Atividades para o ano de 2024

**Ponto Dois** – Trinta minutos – Outros assuntos de interesse para a Associação

O Orçamento e Plano de Atividades, encontram-se disponíveis na Secretaria da Associação, durante o horário de expediente, para consulta. Se no dia e hora designados para a reunião não houver número exigível de sócios, a Assembleia funcionará em segunda convocatória, 30 minutos mais tarde, com qualquer número de presenças, desde que não inferior a três associados efetivos.

Entre-os-Rios, 22 de Novembro de 2023.

***O Presidente da Mesa da Assembleia Geral***
***Joaquim Silva Rodrigues***

IMEDIATO Nº 764 de 30/11/2023

# EDITAL
## Nº162/SOP/2023

Câmara Municipal Paços de Ferreira

HUMBERTO FERNANDO LEÃO PACHECO DE BRITO, Presidente da Câmara Municipal:

Faço público, que por meu despacho 14 de novembro de 2023 e nos termos do articulado no Decreto-Lei n.º 555/99 de 16 de Dezembro, na sua actual redacção, se publicita o pedido de alteração ao lote n.º 19A do Alvará de Loteamento n.º 27/1987, Processo de Loteamento n.º 7/1986, AL n.º 20/2023, sito na Avenida Aldeia Nova, freguesia de Meixomil, requerida pelo Senhor Alfredo Fernando Sousa Costa.

O processo encontra-se à disposição para consulta na Câmara Municipal (Secção de Obras Particulares), das 9:00 horas às 16:00 horas.

Mais se informa que a Informação Técnica constante do processo em causa é de teor favorável.

Para constar passei este e outros de igual teor que vão ser afixados nos lugares públicos do costume, bem como se proceda à sua publicação num jornal da região e no site da Câmara Municipal, em www.cm-pacosdeferreira.pt.

Paços do Município de Paços de Ferreira, 22 de novembro de 2023.

***O Presidente da Câmara Municipal***
***Humberto Fernando Leão Pacheco de Brito***

IMEDIATO Nº 764 de 30/11/2023

# CONVOCATÓRIA
## ASSEMBLEIA GERAL ORDINÁRIA ELEITORAL

IRMANDADE DA SANTA CASA DA MISERICÓRDIA DE PAÇOS DE FERREIRA

O Presidente da Mesa da Assembleia-Geral de Irmãos da Irmandade da Santa Casa da Misericórdia de Paços de Ferreira, de acordo com o preceituado no seu Compromisso/Estatutos e Legislação aplicável às IPSS, convoca todos os Irmãos/Associados desta Instituição, no Pleno uso dos seus direitos, para uma Assembleia Geral Ordinária Eleitoral, a realizar no dia 27 de Dezembro de 2023, entre as 14h00 e as 18h00, na sede desta Misericórdia, sita à Rua António Barbosa, 84, desta Cidade de Paços de Ferreira, com a seguinte

ORDEM DE TRABALHOS

Ponto Único – Eleição dos Corpos Sociais, desta Misericórdia para o quadriénio 2024/2027.

As listas candidatas (no pleno exercício e validade dos seus direitos) devem ser apresentadas até às 17h00 do dia 18 de dezembro de 2023 p.f. nos serviços administrativos da Misericórdia que, após verificação da elegibilidade dos propostos, pela Mesa da Assembleia-Geral de Irmãos e parecer da mesma, serão afixadas e dada publicidade.

As candidaturas, nos termos acima, deverão conter nomes dos Irmãos concorrentes, aos Órgãos da Mesa da Assembleia Geral de Irmãos, Mesa Administrativa e Definitório/Conselho Fiscal, em documento assinado por todos os Irmãos/Associados candidatos, com fotocópias dos respetivos CC/BI, com indicação do Órgão a que se candidatam.

Obs.: As candidaturas serão afixadas na Misericórdia e publicadas por via epistolar.

Paços de Ferreira em 23 de novembro de 2023

***O Presidente da Mesa da Assembleia Geral de Irmãos***
***José Luís Ribeiro Gomes da Costa***

IMEDIATO Nº 764 de 30/11/2023

Limpezas Teixeira

**Limpezas Domésticas**
**Condomínios**
**Comerciais e Industriais**
**Final de Obras**

**Estamos a contratar**

**Requisitos:**
**Carta de Condução**

**Rua do Depósito, 39 - 4595-039 ARREIGADA**
**Telef.: 255 873 129 - Telemóvel 939603844**
*(Chamada para a rede fixa nacional) (Chamada para a rede móvel nacional)*

# EDITAL
## Nº160/SOP/2023

Câmara Municipal Paços de Ferreira

HUMBERTO FERNANDO LEÃO PACHECO DE BRITO, Presidente da Câmara Municipal:

Faço público, que por meu despacho 14 de novembro de 2023 e nos termos do articulado no Decreto-Lei n.º 555/99 de 16 de dezembro, na sua actual redacção, se publicita o pedido de alteração ao lote n.º 3 do Alvará de Loteamento n.º 54/1996, Processo de Loteamento n.º 6/1998, AL n.º 19/2023, sito na Rua Nova de Sistos, freguesia de Paços de Ferreira, requerida pela Senhora Maria Júlia Valente dos Santos.

O processo encontra-se à disposição para consulta na Câmara Municipal (Secção de Obras Particulares), das 9:00 horas às 16:00 horas.

Mais se informa que a Informação Técnica constante do processo em causa é de teor favorável.

Para constar passei este e outros de igual teor que vão ser afixados nos lugares públicos do costume, bem como se proceda à sua publicação num jornal da região e no site da Câmara Municipal, em www.cm-pacosdeferreira.pt.

Paços do Município de Paços de Ferreira, 17 de novembro de 2023.

***O Presidente da Câmara Municipal***
***Humberto Fernando Leão Pacheco de Brito***

IMEDIATO Nº 764 de 30/11/2023

*Dono do Olympiacos fica com 80% da SAD vilacondense*

# Investidor apontado ao Paços virou-se para a Rio Ave

***Os contatos estabelecidos com o dono do Olympiacos não evoluíram e o destino dos milhões de euros para investimento em sociedade desportiva acabou por ser o Rio Ave FC.***

Os sócios do clube vilacondense aprovaram, em Assembleia Geral, a criação de uma Sociedade Anónima Desportiva (SAD), que terá como investidor o empresário grego Evangelos Marinakis, que se mostrou disposto a investir de pronto 20,5 milhões de euros.

Dono do Olympiacos (Grécia) e Notthingham Forest (Inglaterra), o investidor, de 56 anos, tem uma fortuna pessoal avaliada em 2 750 milhões de euros e assumirá 80 por cento do capital social da empresa. Este primeiro investimento será para o equilíbrio da tesouraria do Rio Ave, de forma a cobrir um passivo de cerca de 13 milhões de euros e assegurar o pagamento de salários até ao final da temporada.

Direitos Reservados

*Paços continua à procura de investidor sem maioria*

Recorde-se que os sócios do FC Paços de Ferreira aprovaram no passado dia 3 de outubro a proposta da direção, presidida por Paulo Meneses, para auscultar os potenciais interessados em investir na futura Sociedade Anónima Desportiva (SAD) a ser criada pelo clube. Entende a direção que esse é o passo necessário para o Paços conseguir cumprir com os seus compromissos financeiros e também garantir o investimento indispensável para lutar pelo regresso à I Liga.

A proposta foi aprovada para que os potenciais investidores possam entrar no capital da SAD, mas com o controle maioritário da mesma a manter-se do lado do Clube, algo que será muito difícil de conciliar.

Segundo foi noticiado na ocasião, Evangelos Marinakis interessou-se pessoalmente pela aproximação do Paços, mas o condicionalismo imposto pela proposta aprovada em AG retirou-lhe o interesse, permitindo a entrada em cena do Rio Ave FC, a quem acabou por se ligar.

Na referida AG o presidente pacense garantiu que o Clube apenas teria capacidade para cumprir com os seus compromissos até final do corrente ano civil, pelo que urge encontrar uma solução para a situação financeira da atual SDUQ.

Entretanto, terão surgido outros potenciais interessados em investir no Paços que, a terem evolução, carecem ainda de aprovação em futura reunião de associados.

## Escalada pacense travada pelo Santa Clara

***A recuperação classificativa do FC Paços de Ferreira na II Liga foi travada em casa pelo Santa Clara, uma das principais equipas candidatas à subida de divisão.***

Após três vitórias consecutivas e um empate, os castores sofreram a segunda derrota da época como visitado, perdendo por 2-0 frente ao conjunto açoriano.

Um jogo em que ficou patente alguma diferença de argumentos entre duas das equipas despromovidas na última época. O Santa Clara apostou forte na subida e juntou um plantel experiente e equilibrado, estando muitos euros acima da realidade atual do grupo pacense. Não admirou, pois, que tivesse vencido na Mata Real, o que lhe permitiu ascender à vice-liderança da II Liga, prova onde é a única equipa ainda invicta. Para o Paços ficou o consolo de ter dado a réplica possível e de provar as suas limitações em comparação com verdadeiros candidatos à promoção.

### Paços na Madeira

Após o descanso forçado pelo prematuro afastamento da Taça de Portugal, o Paços regressa este fim-de-semana à competição. O interregno foi aproveitado para a realização de dois jogos particulares e que tiveram desfecho idêntico (empates com o FC Felgueiras (1-1) e Moreirense (2-2)), antes da deslocação ao Nacional.

O treinador pacense não poderá contar com o central Erick Ferigra, em jogo onde vai defrontar o atual líder e que vem de um grande registo na prova. O Nacional derrotou os candidatos U. Leiria e AVS nas duas jornadas anteriores, antes de ter afastado o Casa Pia da Taça de Portugal. Um teste de fogo para o conjunto pacense e que está marcado para as 14h00 de sábado, no Estádio da Madeira.

LIGA PORTUGAL 2 SABSEG SEGUROS

| | |
|---|---|
| **Paços de Ferreira** | **0** |
| **Santa Clara** | **2** |

| | |
|---|---|
| Marafona | Gabriel Batista |
| Aldair Neves 63' | Sidney Lima |
| Erick Ferigra | Luís Rocha |
| Pedro Ganchas | Pedro Pacheco |
| Antunes | Diogo Calila 75' |
| Matchoi | Adriano Firmino |
| Luiz Carlos 73' | Serginho 75' |
| Gorby 44' | Paulo Henrique |
| Rui Fonte | Bruno 60' |
| Costinha 63' | Rafael Martins 75' |
| Luís Bastos 44' | Gabriel Silva 63' |
| Welton Júnior 44' | Ricardinho 60' |
| Brian Cipenga 44' | Gustavo 63' |
| Uilton Silva 63' | Vinícius Lopes 75' |
| Miguel Moreno 63' | João Marcos 75' |
| Tiago Ribeiro 73' | Lucas Soares 75' |

26'; 45+3' (g.p.)

Hélder Carvalho

Estádio Capital do Móvel

33'; 41'; 78'; 79' | 49'; 59'; 82'

| | | P | J | V | E | D |
|---|---|---|---|---|---|---|
| 1 | Nacional | 23 | 11 | 7 | 2 | 2 |
| 2 | Santa Clara | 23 | 11 | 6 | 5 | 0 |
| 3 | AVS | 22 | 11 | 7 | 1 | 3 |
| 4 | Torreense | 19 | 11 | 5 | 4 | 2 |
| 5 | Marítimo | 19 | 11 | 6 | 1 | 4 |
| 6 | FC Porto B | 18 | 11 | 5 | 3 | 3 |
| 7 | CD Mafra | 17 | 11 | 5 | 2 | 4 |
| 8 | CD Tondela | 16 | 11 | 4 | 4 | 3 |
| 9 | UD Oliveirense | 16 | 11 | 4 | 4 | 3 |
| 10 | UD Leiria | 15 | 11 | 4 | 3 | 4 |
| 11 | FC Paços Ferreira | 14 | 11 | 4 | 2 | 5 |
| 12 | Feirense | 12 | 11 | 4 | 0 | 7 |
| 13 | Leixões | 12 | 11 | 3 | 3 | 5 |
| 14 | Benfica B | 12 | 11 | 3 | 3 | 5 |
| 15 | Académico Viseu | 11 | 11 | 2 | 5 | 4 |
| 16 | FC Penafiel | 11 | 11 | 3 | 2 | 6 |
| 17 | Belenenses | 9 | 11 | 2 | 3 | 6 |
| 18 | Vilaverdense | 4 | 10 | 1 | 1 | 9 |

## Aplauso iMEDiATO

### M.V.P.
**Melhor Jogador em Campo**

| | | |
|---|---|---|
| 1º | Aldair | 32 |
| 2º | Matchoi | 31 |
| 3º | Erick Ferigra | 31 |
| 4º | Luiz Carlos | 30 |
| 5º | Marafona | 29 |

euronics

### M.M.
**Melhor Marcador**

| | | |
|---|---|---|
| 1º | Matchoi | 2 |
| 2º | Antunes | 1 |
| 3º | Welton Jr. | 1 |
| 4º | Brian Cipenga | 1 |
| 5º | Uilton | 1 |

IBERIUM CAFÉS

### Fair Play
**Melhor Comportamento**

| | | |
|---|---|---|
| 1º | Marafona | 0 |
| 2º | Zé Uilton | 0 |
| 3º | Luiz Carlos | 1 |
| 4º | Brian Cipenga | 1 |
| 5º | Gorby | 2 |

renovacapital

### Destaque
**Prêmio a atribuir a instituições , equipas, atletas ou personalidades do concelho de Paços de Ferreira que durante a época desportiva de 22/23 se tenham destacado**

switch digital

### Revelação
**Prêmio a atribuir a atletas que pela sua juventude e pelo seu desempenho sejam considerados uma revelação durante a época 22/23**

ELMAR bus

# Carlos Rios: "Enquanto eu for presidente vou lutar para ter uma formação"

*O Clube Desportivo Leões da Seroa celebrou, no passado dia 23 de novembro, o seu 44.º aniversário. Além de membros da direção e antigos jogadores do clube estiveram presentes ainda o vereador do desporto da Câmara Municipal de Paços de Ferreira, Júlio Morais, o presidente da Junta da Seroa Rui Barbosa, representante da AF Porto e José Neto.*

Durante o seu discurso, o presidente do clube Carlos Rios afirmou a vontade de voltar a ter uma formação. Atualmente, o Leões da Seroa conta com 16 jovens a treinar gratuitamente no clube, devido a uma campanha feita no início da época para a captação de jovens. Estes não se encontram inscritos em nenhuma competição oficial - a diferença entre idades dos captados tornou a criação de um escalão impossível.

Para o presidente, é um potencial que espera vir a cumprir no seu mandato: "Estamos na esperança que para o ano possamos ter de volta mais jovens para pudermos competir. Eu acho que a formação é a alegria de ver alguém a praticar o desporto e vai ser a minha luta - enquanto eu for presidente do clube, vou lutar para ter uma formação", afirmou o líder máximo do clube de Seroa.

Em conversa com o IMEDIATO, o presidente afirma que o clube vem de uma situação complicada, "o clube herdou muitas dívidas" e que neste momento a direção assumiu as dívidas e que vai pagá-las. Segundo Carlos Rios, a maior divida do clube era para com a Associação de Futebol do Porto, esta já se encontra liquidada "já não devemos nem um cêntimo à AF Porto".

## Juventude Pacense vence Famalicense depois de duas derrotas

*O Juventude Pacense disputou três partidas nas últimas duas semanas – primeiro a equipa pacense recebeu o SC Tomar, seguido de uma visita a Valongo para defrontar a AD Valongo e a concluir com a receção do Famalicense no Pavilhão Municipal de Paços de Ferreira.*

Contra o SC Tomar, numa partida que tinha sido previamente adiada a contar para a 6ª Jornada do Campeonato PLACARD Hóquei em Patins 2023/24, a equipa treinada por Hugo Azevedo bateu-se bem, mantendo sempre o jogo competitivo.

No entanto, a sorte não sorriu à equipa canarinha – em mais do que uma ocasião viu o poste, a barra ou excelentes defesas do guarda-redes adversário António Marante impedir o que seria o golo do empate ou até da liderança. O jogo ficou 5-7 para os visitantes, mas a equipa saiu do pavilhão com um sentimento de injustiça.

Na visita a Valongo o Juventude teve um momento extraordinário na segunda parte – onde no espaço de sete minutos marcou quatro golos e sofreu apenas um, elevando o resultado para 3-5.

Mas, tal como no jogo contra o SC Tomar, o universo parecia não estar do lado do Juventude. Uma série de penaltis e livres diretos perto do fim da partida elevaram a equipa caseira para os seis golos e, no último lance do jogo, João Cancela viu uma bola bater no poste antes de sair, negando à equipa liderada por Hugo Azevedo um empate.

No entanto, a revolta levou a equipa pacense a esmerar-se e contra o Famalicense, em casa. Numa partida quente, marcada por incidentes e discussões, Dinis Abreu abriu o marcador aos 11 minutos, antes de Afonso Lima empatar cinco minutos depois para a equipa visitante.

Afonso Lima e João Pereira trocaram então penalidades para levar a partida ao intervalo com o resultado de 2-2. Mas, logo no primeiro minuto da segunda parte, João Pereira voltou a avançar a equipa pacense no marcador.

Junajo López empatou a partida de livre direto, mas, no último minuto da partida, o capitão da equipa pacense, Miccoli, desviou um remate de longa distância de Dinis Abreu para fechar o resultado do jogo numa vitória merecida num 4-3 para a equipa caseira.

O Juventude Pacense encontra-se assim na 7.ª posição, com 12 pontos em 10 jogos.

## Figueiró empata em casa

*No passado domingo, dia 26 de novembro, o 1.º de Maio Figueiró empatou por uma bola frente ao Baião, uma partida a contar para a 11.º jornada I Divisão série 3 do campeonato AF Porto.*

Num jogo que começou com várias oportunidades para ambos os lados foi a equipa de Baião que chegou primeiro ao golo através de um penalti convertido por ?? Lima. A jogar em casa, a equipa do Figueiró chegou ao golo do empate por intermédio de César que depois de duas oportunidades consecutivas falhadas fez o primeiro golo do Figueiró.

Aos 60 minutos a equipa da casa ficou reduzida a 10 unidades com a expulsão de Pedro Ary depois de uma entrada dura sobre o jogador do Baião. Apesar de estar a jogar com mais unidades o Baião não criou grandes oportunidades de golo.

Um jogo que ficou marcado pela má arbitragem do árbitro principal Tiago Moreira.

Depois deste resultado o 1º Maio Figueiró é último classificado com nove pontos. Na próxima jornada, a equipa visita o Boelhe.

## Atleta da CAP vice-campeão da Europa

Vítor Rocha, atleta do Clube Aquático Pacense, sagrou-se no passado dia 20 de novembro Vice-Campeão da Europa de Masters na prova de 50 bruços.

A prova contou com a participação de 963 nadadores oriundos de 35 países na cidade do Funchal.

## Paços recebe Sassoeiros para a Taça de Portugal

Decorreu no passado dia 15 de novembro, o sorteio da 3.ª Eliminatória da Taça de Portugal de Futsal Placard.

Foram sorteados 40 emblemas – 24 emblemas que venceram a 2.ª eliminatória mais os 16 isentos. O FC Paços de Ferreira / Redifogo vai receber o Sassoeiros. A equipa pacense chega à 3.ª eliminatória depois de vencer o Arsenal da Maia por 2-4.

Os jogos estão marcados para o fim-de-semana de 9 de dezembro.

Pub

# USC Paredes diz adeus à Taça de Portugal depois de derrota na 4.ª eliminatória

*O União Sport Clube de Paredes foi derrotado, em casa, por 0-2, pelo Amarante FC, numa partida a contar para 4ª eliminatória da Taça de Portugal PLACARD 23/24.*

Direitos Reservados

O jogo, que foi realizado no domingo, dia 26 de novembro, pelas 15 horas, começou mal para a equipa paredense, que sofreu cedo na partida, cortesia do médio Tokinho.

O número 8 do Amarante, natural do Rio de Janeiro, fez assim o segundo golo da temporada para lançar a equipa que se encontra atualmente na 1.ª posição do Campeonato de Portugal Série B para a frente no marcador.

No intervalo, ambos os treinadores fizeram mudanças, mas foi a equipa forasteira que provou ser mais eficaz com as mudanças – o defesa-lateral João Filipe, que entrou por Obama Ribeiro, fez o 0-2 aos 58 minutos.

O jogador de 23 anos, que fez formação no Amarante e jogou lá todos os anos da sua carreira com exceção de uma temporada ao serviço do Leixões sub-23, fez assim o seu segundo golo da temporada e o quinto da carreira em competições oficiais.

A partida acabaria assim, apesar das mudanças de ambos os lados, com a equipa de Amarante a sair vitoriosa e sem nunca ser verdadeiramente ameaçada.

O Amarante FC continua então a sua excelente temporada, assegurando um lugar nos oitavos-de-final da Taça de Portugal e continuando sem sentir o sabor da derrota esta época.

Por sua vez, o USC Paredes perdeu o seu primeiro jogo em cinco e vai procurar reagrupar-se para não cair de forma de novo, depois de um início de temporada tremido.

Segurança Online?

Somos a Switch Digital.

Desenhamos soluções de protecção contra vários tipos de ataques: phishing, ramsonware, trojans, entre outras ameaças

Criamos parcerias com as melhores soluções de mercado para alavancar a digitalização segura do seu negócio!

panda Fyde WatchGuard Acronis

255 107 462
ligue-nos.
www.switch.pt
visite-nos.
welcome@switch.pt
escreva-nos.

switch digital

## Dérbi pacense na Taça AF Porto

*Decorreu na tarde de quarta-feira, dia 22 de novembro, o sorteio da III eliminatória da edição 2023/24 da Taça da Associação de Futebol do Porto, a prova rainha do distrito do Porto.*

Nesta eliminatória, cujo sorteio aconteceu na sede da AF Porto, foram sorteados 64 clubes, já com os clubes da Divisão de Elite a entrarem em prova.

Em relação aos clubes da região de Penafiel, o FC Termas de São Vicente vai visitar o estádio do Aparecida FC, o SC Rio Moinhos vai defrontar o Custóias FC e o Rio Mau FC vai receber o UD Laverense.

Por sua vez, no concelho de Paços de Ferreira, o AJM Lamoso vai visitar o terreno do ARC São Lourenço do Douro, enquanto o destaque vai para o Citânia de Sanfins – que vai receber o CD Águias de Eiriz, em mais um dérbi da região.

Do concelho de Paredes o Aliança da Gandra recebe o Alfenense, o Aliados de Lordelo desloca-se até Lousada para defrontar o Caíde Rei. O FC Parada irá visitar o UD Sousense enquanto o Cête recebe o Beiriz.

Já de Lousada além do Caíde Rei e do Aparecida – já mencionados- o Aveleda e o AD Lousada recebem o Folgosa da Maia e o Inter Milheiros, respetivamente.

Todos os jogos vão-se realizar no próximo dia 30 de dezembro.

## José Sousa muda-se para a Sabgal/Anicolor

*José Sousa é a mais nova das contratações para 2024 da Equipa Profissional de Ciclismo Sabgal / Anicolor, com um jovem reforço que tem dado mostras do seu talento e evolução.*

Para o diretor desportivo Rúben Pereira, José Sousa será uma das revelações de 2024 e um corredor que vai ter uma rápida evolução na equipa, afirmando-se no ciclismo profissional.

O ciclista de 24 anos é natural de Lordelo e a paixão pelo ciclismo começou bem cedo, motivada pelo pai, o ex-corredor profissional José Sousa, que o lançou na modalidade. Assume-se como um sprinter e rolador, sendo um corredor muito polivalente e muito capaz. Chega da Kelly-Simoldes-UDO, formação onde esteve ao longo de cinco anos consecutivos.

Do seu palmarés, a vitória que se destaca é da época que agora terminou, quando conquistou a 4.ª Etapa do Grande Prémio Douro Internacional, o primeiro triunfo enquanto corredor profissional. Ainda no mesmo ano, registou o 3.º lugar da Classificação Geral no 43.º Grande Prémio ABIMOTA e o 5.º lugar na Clássica de Santo Thyrso. Fechou a temporada com o 9.º lugar da Geral Individual no 32.º Grande Prémio Jornal de Notícias.

## Lousada acolhe Corrida de São Silvestre

No dia 22 de dezembro, o município de Lousada, vai acolher mais uma edição da Corrida de São Silvestre, um evento desportivo organizado pela Lousada Associação de Eventos Culturais, Ladec, e que este ano volta a ter uma extensão 10.000 metros.

A prova este ano terá como madrinha a atleta Sara Catarina Ribeiro, atleta de Lustosa (Lousada) que corre pelo Sporting Clube de Portugal, contando com um circuito urbano que privilegia o centro da vila com passagens em várias ruas e artérias.

A prova irá manter o mesmo figurino da edição transata.

@who_dat_j0ny

# Personalidades da nossa terra

Direitos Reservados

## Manuel Pedro Guedes da Silva da Fonseca

*Manuel Pedro Guedes da Silva da Fonseca Meireles de Carvalho nasceu a 27 outubro 1837 em São Martinho, Penafiel e morreu a 25 Maio 1899 e foi herdeiro da Quinta da Aveleda. Filho de Manuel Guedes da Silva da Fonseca Meireles de Carvalho, 6.º Senhor do Morgado da Aveleda e Maria Leonor Teresa da Camara, 1.ª condessa de Pangim. Senhor da Casa da Aveleda.*

Manuel Pedro Guedes da Silva da Fonseca herdou a quinta da Aveleda em 1870 e iniciou aí uma nova linha de pensamento, muito focada na produção de vinho, apesar de todos os desafios que isso representava à época (sociais e de sobrevivência da própria planta, bastando recordar as diferentes pragas de vinha surgidas no século XIX).

Quando herdou a Quinta, converteu uma extensa área de mata e terrenos agrícolas em vinha, ao estilo francês. Lançou o primeiro vinho da Aveleda, que ganhou imediatamente reconhecimento internacional nas exposições de Berlim e Paris no final do século XIX. É celebrado na empresa como o homem visionário que disse, "O futuro desta casa há-de ser o vinho". E até hoje o seu sonho se cumpre.

Pub

## Alexandre Santos na Casa da Cultura da Seroa

*No dia 9 de dezembro a Casa da Cultura da Seroa vai receber o comediante Alexandre Santos para uma sessão de Stand-Up Comedy "Procurado".*

O início do espetáculo está marcado para as 21h30 e as portas abrem às 21 horas.

"Procurado" é a primeira tour lançada por Alexandre Santos na sua carreira. Quem é vivo sempre aparece, mas quem é "Procurado" também. Alexandre Santos, o "bandido" mais famoso do país lança "Procurado" onde irá falar das suas aventuras do dia-a-dia e experiências com um toque de humor negro que poderá metê-lo atrás das grades de cerveja. Histórias com amigos, ex-namoradas, família, entre outros.

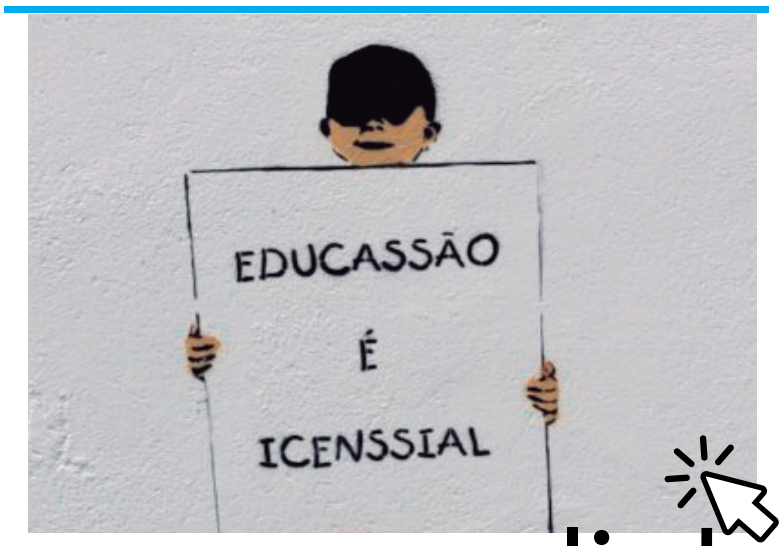


A "Educassão" é "icenssial"

click

## Quem apoiam as concelhias socialistas da região?

*O Partido Socialista vai eleger o seu próximo líder nos próximos dias 15 (Aveiro) e 16 de dezembro (Porto) e vai realizar o congresso de 5 a 7 de janeiro de 2024. Para suceder a António Costa na liderança do PS, estão já no terreno três candidaturas - a do ex-secretário-geral adjunto e atual ministro da Administração Interna, José Luís Carneiro, a do deputado socialista e ex-ministro Pedro Nuno Santos, e a do dirigente Daniel Adrião – e Pedro Nuno Santos parece ser aquele que reúne maior apoio entre as concelhias do país.*

Entre as concelhias da região, Pedro Nuno Santos tem o apoio público de Paulo Araújo Correia, presidente da estrutura de Penafiel, assim como do presidente da Comissão Política do PS de Paredes e de todos os deputados socialistas na Assembleia da República.

"O Pedro Nuno Santos é o candidato que apoio porque, para além de ter um conhecimento muito direto do trabalho dele, devido ao facto de ter trabalhado com ele durante cinco anos, reconheço-lhe capacidade de liderança, coragem e acho que é o único capaz de tomar decisões numa altura em que atravessamos momentos difíceis, para que retomemos o caminho de crescimento económico que vínhamos conhecendo ao longo dos últimos oito anos", referiu ao IMEDIATO Paulo Araújo Correia.

"Na concelhia há liberdade de voto. Mas eu, enquanto presidente, apoio Pedro Nuno Santos por entender que é o líder com mais carisma e que tem vontade de fazer, de fazer acontecer", acrescentou José Carlos Barbosa, da concelhia de Paredes.

Do lado da concelhia socialista de Paços de Ferreira, o presidente Paulo Ferreira afirmou ao Jornal IMEDIATO que a concelhia não tomou nenhuma posição oficial. "Não temos nenhuma posição oficial. Os militantes votam no candidato que consideram ser melhor para o partido e não há nenhuma indicação de voto", referiu Paulo Ferreira.

Também a concelhia de Lousada não toma posição oficial quanto aos candidatos. "A concelhia não vai manifestar apoio a nenhum dos candidatos, vamos deixar que os militantes livremente façam a sua opção. E o importante é que se mobilizem e apareçam para votar", referiu Lurdes Castro, presidente da estrutura socialista lousadense.

Pub

FATURA ELETRÓNICA

É bom para o Ambiente,
é fácil e cómodo para si!

Águas Paços de Ferreira

Aderir à fatura eletrónica é somar vantagens para si, para o Ambiente, para todos.

CÓMODO E SEGURO
Receba as suas faturas diretamente no seu endereço de correio eletrónico. A fatura emitida digitalmente é totalmente segura e serve como recibo após boa cobrança.

GRATUITO
Sem qualquer custo de adesão.

ECOLÓGICO
Ao receber a fatura eletrónica deixa de a receber em papel, por isso contribui para a proteção do Ambiente.

ADIRA JÁ
Em www.aguasdepacosferreira.pt
Se tiver dúvidas fale connosco!
geral@adpf.pt
T 255 860 560 | 9h - 18h