

**Take  
Away**  
e **Entregas ao domicílio**

Serviço disponível em todas as lojas  
**PENAFIEL - LOUSADA - FELGUEIRAS - LORDELO**

### Horários

12h - 14.30h // 18h - 21.30h

**Penafiel** 914314563 - 255 212 454 **lousada** 914319493 - 255 912 077  
**Lordelo** 916938043 - 224 446 083 **Felgueiras** 915452631 - 255 924 299



# Imediato

JORNAL REGIONAL PENAFIEL

## COVID-19 O QUE TEM DE SABER.

Lave frequentemente as mãos com água e sabão durante 20 segundos. Ao tossir ou espirrar, faça-o para um lenço descartável ou para a dobra do cotovelo. Evite tocar na cara com as mãos, particularmente nos olhos, no nariz e na boca. Ao fazer isto, estará a ajudar a não propagar o vírus. Resgarse-se se sentir que começou com febre ou tosse. Evite contacto com outros e mantenha o distanciamento social, mesmo dentro de sua casa. **Todos somos a solução.**



## Funerária Santa Marta

TODO O SERVIÇO DE FUNERAIS E TRASLADAÇÕES | SERVIÇO NACIONAL E ESTRANGEIRO

**Tlm: 964 033 198 - 967 020 704 - 967 002 203**



## Objetivo é travar o contágio do COVID-19, um vírus que colocou a região do Vale do Sousa quase parada e que colocou as

# Como a pandemia evoluiu na região. Os infetados e as me

Nos últimos dias, o país e o mundo vivem uma situação excecional, nova, sem prazo para terminar, que esta a deixar as comunidades fragilizadas e a região não é exceção.

O medo do desconhecido que paira sobre o Mundo, colocou em alerta todas as entidades públicas, locais, nacionais e europeias, levando mesmo o Governo a decretar o Estado de Emergência para Portugal.

Em tempo de crise, urge proteger os doentes, os mais idosos, os mais fragilizados. Agir para prevenir tem sido o posicionamento das autarquias da região, que têm criado linhas de apoio para aqueles que estão infetados com o novo

coronavírus, para os idosos que vivem sozinhos, para aquelas famílias que vivem com mais dificuldades financeiras e que se vêm agora sem trabalho e alguns, sem salário (por força do encerramento de muitas fábricas da região).

Num trabalho articulado com os agentes de proximidade, Agrupamentos de Centros de Saúde, Delegados de Saúde Pública, Hospital, Bombeiros Voluntários, GNR, Agrupamentos de Escolas, Juntas de Freguesia e Associações, as Câmaras Municipais criaram uma rede que chega a quem mais precisa, levando comida, medicamentos, cuidados para aqueles que estão em isolamento. A par destes, centenas de anónimos criaram também movimentos nas redes sociais,



que cumprem este mesmo fim.

Além das medidas de apoio direto, outras medidas têm sido tomadas pelos municípios, no sentido de informar e proteger os cidadãos, desta pandemia da qual pouco se sabe e que ainda não tem cura.

Todas as medidas começaram a ser tomadas após ter soado o alarme que levou ao encerramento das escolas e edifícios públicos e à suspensão de todas as atividades de caráter lúdico, cultural e desportivo.

Desde então, várias medidas foram sendo tomadas

e o dossier ainda não está fechado. Assim como o Governo deixa em aberto a adoção de mais medidas também os municípios estão a trabalhar no sentido de criar e implementar mais mecanismos, que possam proteger a sociedade e minimizar localmente,

o impacto desta pandemia mundial.

Nos concelhos da região, suspendeu-se o atendimento presencial nos serviços e equipamentos municipais. Colocaram-se grande parte dos funcionários em teletrabalho. Suspenderam-se feiras, atividades e encerraram-se Espaços do Cidadão.

À data do fecho da edição, dia 25 de março, segundo dados da Direção Geral da Saúde, Lousada tinha 27 infetados e Felgueiras 17. Nesse mesmo dia, Humberto Brito, presidente da Câmara de Paços, afirmou existiram 14 no concelho. Um dia antes, Penafiel informou a existência de 10 casos confirmados e Paredes, de 14. Castelo de Paiva era o único município sem infetados.

PUB

# CORONAVÍRUS (COVID-19)

## RECOMENDAÇÕES



Quando espirrar ou tossir tape o nariz e a boca com o braço ou com lenço de papel que deverá ser colocado imediatamente no lixo



Lave frequentemente as mãos com água e sabão ou use solução à base de álcool



Se regressou de uma área afetada, evite contacto próximo com outras pessoas

EM CASO DE DÚVIDA LIGUE

SNS 24

808 24 24 24

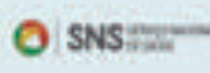
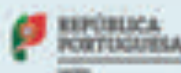

entidades em alerta e o país em estado de emergência

# did as públicas locais

## Apoiar quem mais precisa em Penafiel

Em Penafiel, o município disponibilizou os contactos das Unidades de Saúde Familiares de apoio COVID19. No Agrupamento de Centros de Saúde (ACES) Sede, foi criada uma Linha de apoio à USP/COVID19 – Reencaminhamento de chamadas para 11 profissionais de saúde do ACES.

Ainda no âmbito dos contactos estabelecidos com o ACES Tâmega II – Vale do Sousa Sul foi divulgada uma linha de apoio aos utentes, com ligações a técnicos de diversas áreas: serviços de psicologia, serviços sociais e outros técnicos de saúde, disponível

através do número 255 718 530.

Na área social, a autarquia penafidelense criou uma Rede Solidária COVID 19 “UBER”, onde os mais desprotegidos vão contar com rede de entrega de bens essenciais e linha de apoio. Constituída por técnicos do município, IPSS’s e Juntas de Freguesia, a Rede Solidária tem por objetivo apoiar de forma imediata idosos, famílias com pessoas com deficiência, doentes crónicos, oncológicos e famílias a quem que seja imposto o isolamento profilático, sem retaguarda familiar e ou institucional,

na entrega de alimentos e medicação, garantindo desta forma, o seu distanciamento social como medida de prevenção.

A rede vai ainda assegurar a tomada de medidas de contingência deste grupo de risco, bem como apoio psicológico sempre que necessário, tendo já a funcionar para estes cidadãos uma linha de apoio telefónico, de segunda a sexta-feira, das 9h00 às 17h00: 255710714/255710735

Numa altura em que há 10 casos confirmados no concelho de Penafiel (dados fornecidos pela autarquia no dia 24 de março), o

município penafidelense, juntamente com os municípios da CIM, empenhou-se na abertura do centro de diagnóstico para o Covid 19, que está localizado no Pavilhão de Feiras e Exposições de Penafiel.

Além destes apoios sociais, o município penafidelense está a concluir o Plano Integrado de Apoio às famílias e empresas, que será implementado em todo o concelho, de forma ampla, para ajudar as famílias e também as empresas a minimizar, na medida do possível, todo o impacto social e económico que resulta desta pandemia.

## Linha de apoio em Paços de Ferreira

Também preocupada com o momento atual e com as necessidades da população tem equipas constituídas por Técnicos Superiores formados nas diversas áreas das Ciências Sociais e Humanas a dar apoio à emergência no âmbito social ao COVID-19. Numa política de proximidade e articulação contínua, com os parceiros da Rede Social, o Município encontra-se a promover várias medidas, por forma a minorar os efeitos de isolamento em que vivem estas pessoas, agravado com as medidas restritivas de circulação impostas pela pan-

demia do novo coronavírus.

Neste contexto, a Câmara Municipal de Paços de Ferreira lançou uma Linha de Solidariedade Municipal, que pode ser usada por todos aqueles que queriam ajudar o município ao nível de equipamentos de proteção individual e bens alimentares, que serão usados para apoiar os mais afetados com o novo coronavírus.

300 400 900 | 300 400 901 | 300 400 902

São estes os três números da Linha de Solidariedade Municipal, lançada pela autarquia paçense “através da qual,

todos aqueles que estejam em condições de nos ajudar a ajudar, o possam fazer, entrando em contacto conosco, por forma a que se possa articular, da melhor forma e em segurança, a recolha dos equipamentos ora solicitados”.

Segundo a autarquia, ao longo dos últimos dias têm sido adquiridos centenas de equipamentos de proteção individual, designadamente batas, máscaras, luvas, entre outro, “equipamentos fundamentais para o trabalho que já está a ser feito, no terreno, quer pelas equipas municipais, quer também pelos Bom-

beiros Voluntários, IPSS, entre outras instituições do concelho”.

Além dos equipamentos, têm sido também adquiridos bens alimentares, que podem depois ajudar as famílias mais carenciadas, designadamente aquelas que possam vir a ficar infetadas com o COVID-19.

“Assim, apelamos a todos os nossos cidadãos e empresas para serem ainda mais solidários, num momento tão difícil e inédito como aquele que vivemos hoje no concelho, no país e no mundo”, rematou a autarquia.

## Desinfetar e informar para proteger

Numa altura em que o controle do contágio se torna essencial para o controle da pandemia, a desinfetação de espaços públicos torna-se essencial e tem sido uma aposta feita pelos municípios.

Contentores do lixo e espaços públicos onde há maior focos de concentração como mobiliário urbano, farmácias, bancos, padarias, caixas multibanco,

casas de banho públicas, paragens de autocarro, praça de táxis têm sido desinfetados, não só nas cidades, mas também nas freguesias, utilizando um desinfetante específico para erradicar o COVID-19. Esta medida tem sido desenvolvida pelos funcionários do município, mas também pelos Bombeiros Voluntários.

Em Paços de Ferreira, estão também disponíveis

para ajudar neste processo a Cooperativa Agrícola e agricultores locais.

### Acompanhamento e atualização constante

Na prossecução de uma ampla divulgação de medidas e orientações da Direção Geral de Saúde para o atual momento que vive o país, os municípios da região têm tido um papel ativo não só relativamente às medidas

acima referidas, mas também na divulgação, através de todos os canais disponíveis (site oficial, Facebook, Instagram, Youtube; Twitter), das recomendações a atualizações que vão sendo feitas ao país, assim como dos mecanismos que o próprio município tem ao dispor da comunidade. Penafiel usa ainda a sua aplicação para equipamentos móveis “Sentir Penafiel”.

### Editorial



## Espírito comunitário

Paulo Gonçalves | **Diretor**  
paulogoncalves@imediato.pt

Os minutos parecem horas, os dias parecem semanas - assim se cumpre o clima de ansiedade e incerteza que grassa na sociedade, por força da restrição do valor fundamental da liberdade. Liberdade de transmissão de afetos, liberdade de socializar em comunidade, liberdade de sair à rua e passear. Mesmo quem continua a trabalhar, por força de atividades prioritárias, sente-se condicionado na liberdade de escolher não o fazer. Todos compreendemos que o esforço é feito em nome do bem maior que é a nossa saúde, a saúde dos nossos familiares, a saúde da nossa comunidade.

A propósito da caótica situação que se vive em Espanha, um especialista em virologia afirmou que os governos vão ter que passar a apostar tanto em investigação na saúde, como o fazem com a indústria militar. O problema é mesmo esse, a prioridade dos governantes está formatada para saciar a avidez económica e financeira e não para a preocupação social a longo prazo. E depois é o que se vê. Um sistema nacional de saúde nos limites da sua capacidade e médicos, enfermeiros e auxiliares a trabalhar até à exaustão - sempre no limite do risco para a sua saúde e da família. São a eles que os governos recorrem na hora do aperto, escondendo o trabalho que deveria ter sido feito a jusante do problema.

Nos últimos 3000 anos o mundo acolheu treze pandemias e cada uma delas mudou o curso da história: acompanhou ou causou guerras, migrações, colapsos de impérios, sistemas económicos, poderes religiosos, perseguições ideológicas e esta não será diferente. Ernesto Galli della Loggia, professor italiano de história contemporânea, lembra que “é uma luta interminável entre nós humanos e o nosso local de origem, que é a natureza. É a maneira pela qual a própria natureza tenta se apossar desse espaço... mas nenhuma pandemia foi mais forte que o homem”. Não há volta a dar, só com um forte espírito comunitário e de solidariedade conseguiremos sair desta profunda crise social e económica em que o vírus colocou o país e ao mundo.

## Recato até na hora da despedida

A pandemia derivada do novo coronavírus, trouxe mudanças drásticas na vida das pessoas (a quem é pedido que se mantenham em casa, em isolamento social, se não estiverem obrigados a ir trabalhar), mas trouxe também mudanças ao nível da fé, dos funerais e do funcionamento dos cemitérios.

Assim, por toda a re-

gião, as igrejas foram fechadas, as missas e a catequese suspensas. Também na hora da despedida aos entes queridos, as restrições são muitas, pedindo-se que apenas os familiares diretos participem nas cerimónias fúnebres.

Também os cemitérios da região foram encerrados ao público, abrindo apenas para a realização de funerais.



# Empresas da região adaptam-se para fazer parte da solução

Várias empresas da região estão empenhadas em ajudar no combate a esta epidemia, que deixou a região, o país e o mundo em estado de alerta.

Portugal entrou em estado de emergência e várias medidas têm sido tomadas na comunidade, mas também nas unidades de saúde, muitas delas atingidas pela falta de recursos, de espaços e condições para combater esta pandemia.

Desde máscaras, a estruturas hospitalares ou gel desinfetante, a escassez tem sido sentida essencialmente ao nível dos profissionais de saúde, a primeira linha de combate à COVID-19.

Na região, várias empresas estão a operar, ao serviço das unidades hospitalares, no combate a estas dificuldades.

A Irmarfer, de Freamunde, Paços de Ferreira, é um desses exemplos, sendo a empresa responsável pela estrutura que está a ser construída no parque de estacionamento do Hospital Padre Américo, em Penafiel (encomendada pelo Centro Hospitalar do Tâmega e Sousa).

Dedicada ao fabrico, aluguer e montagem de tendas e palcos, esta empresa adaptou a sua atividade para responder e passou a montar estruturas temporárias, adaptadas às necessidades das unidades hospitalares, para uma melhor resposta ao combate da pandemia COVID-19.



À Lusa, Paulo Sousa, CEO da Irmarfer, afirmou que estão “a fazer estruturas temporárias de apoio às unidades de saúde, com os requisitos de cada uma, para os seus profissionais poderem fazer o melhor serviço de suporte à Covid-19”.

“Vamos adaptando a cada uma das situações e é isso que temos feito com as unidades de saúde e também com algumas câmaras municipais, no sentido de criarmos estruturas que são desenvolvidas pelos nossos profissionais de saúde para suportar em processos de triagem, retenção ou quarentena”, explicou.

Já a Divercol (foto), empresa dedicada à produção de tintas e vernizes, de Lordelo, Paredes, “não tem mãos a medir na venda de gel desinfetante. “O problema é que a matéria prima - principalmente o álcool etílico, chega a conta gotas”, afirmou ao Jornal IMEDIATO Rodrigo Pedrosa, o dono da empresa.

A procura tem sido grande e chega de todos os pontos do país, de empresas e particulares e a em-

presa tem procurado dar resposta a todos os pedidos, aguardando a entrega de cinco mil litros de álcool para a próxima semana, para agilizar a resposta. O sistema de produção do gel desinfetante é automatizado, sendo que “fazem-se 5.000 litros a brincar num dia”, explica Rodrigo Pedrosa.

Já em Penafiel, a Bastos e Viegas é uma das empresas dedicadas à produção de máscaras hospitalares.

Segundo o secretário de Estado da Saúde, António Sales, em conferência de imprensa, é uma das empresas que está a produzir máscaras 24 horas por dia, sendo toda a produção para o Ministério da Saúde.

A Bastos e Viegas, situada na freguesia penafidense de Guilhufe, emprega cerca de 360 pessoas e produz vários tipos de produtos hospitalares, tais como luvas, máscaras, aventais plásticos e batas.

**Empresas produzem gorros para proteger profissionais de saúde - sem contrapartidas financeiras**

A ideia inovadora de

criar gorros que protegem a cabeça e o pescoço dos profissionais de saúde partiu de um cidadão comum e foi “apanhada” por duas empresas pacenses, a Cabeceiras.pt e a Pachecos Mobiliário, que, sem qualquer contrapartida financeira produziram quase 600 unidades.

“Tenho uma pessoa querida a trabalhar em hospitais e assustei-me quando vi as condições de trabalho nas quais estão a trabalhar”, afirmou Marco Moreira, o arquiteto por trás da ideia.

Quando estava pronto a arcar com todos os custos da produção, Jorge Brandão Gonçalves e Roberto Pacheco, dois empresários da área do mobiliário de Paços de Ferreira, descobriram a iniciativa e aderiram sem hesitar.

“Todos temos de fazer a nossa parte. Eu tinha na minha fábrica este material parado, então decidi avançar. O que importa aqui agora é a vida das pessoas, é nisso que nos temos de focar”, considerou Jorge Brandão Gonçalves.

Já Roberto Pacheco ajudou porque “era o mínimo que podia fazer”. Também com a fábrica fechada e com os funcionários em casa, o empresário voltou a abrir para produzir os gorros e afirma que continuará “a fazer e a ajudar no que for preciso”.

Ainda que não tenha aprovação das autoridades, muitas entidades que não precisam dessa validação podem dar uso a estes gorros.

Espaço conta com dez gabinetes

## Área autónoma no Hospital para casos suspeitos



A NOVA UNIDADE

**Entrou em funcionamento no Centro Hospitalar do Tâmega e Sousa (CHTS), uma área autónoma de atendimento ao COVID-19.**

Um edifício pré-fabricado, foi montado junto à Urgência Geral do Hospital Padre Américo e está já em funcionamento para receber os casos suspeitos de infeção com o novo coronavírus, afastando-os das urgências.

“Esta é mais uma medida de prevenção que o hospital está a aplicar no âmbito do combate à propagação do COVID-19, com o objetivo de garantir a segurança dos utentes, acompanhantes e profissionais de saúde”, afirmou ao Jornal IMEDIATO Carlos Alberto, presidente do Conselho de Administração do Hospital.

A estrutura tem 600

metros quadrados, dotada de dez gabinetes para área receção, triagem e uma ala de isolamento.

A par com esta medida de controle da pandemia, a administração hospitalar suspendeu ainda toda a atividade clínica não urgente, nomeadamente consultas externas, intervenções cirúrgicas, sessões de hospital de dia e meios complementares de diagnóstico e terapêutica, “por forma a diminuir significativamente a circulação de pessoas no perímetro do hospital”.

Mantêm-se as intervenções cirúrgicas prioritárias, principalmente as relacionadas com neoplasias. Segundo o Hospital, “será apenas realizada atividade programada em casos clinicamente relevantes, passando a ser privilegiadas as consultas não presenciais, sempre que tal seja viável”.

☎ 255 861 621 / 919 993 390

✉ automeireles2009@gmail.com

📍 Circunvalação do Barreiro, 160 - 4590-520 - PFR

Tâmega e Sousa vai ter centro de diagnóstico

# Testes a casos suspeitos começam a ser feitos na região

**Os testes a casos suspeitos de pessoas contaminadas com coronavírus vão passar a ser realizados em Penafiel, no Pavilhão de Feiras e Exposições, depois de medida articulada pelos municípios da Comunidade Intermunicipal (CIM) do Tâmega e Sousa e por Paredes.**

Este serviço, denominado centro de diagnóstico da COVID-19, foi articula-

do pelos onze municípios que compõem a (CIM) do Tâmega e Sousa e o município de Paredes e vai servir os municípios de Amarante, Baião, Castelo de Paiva, Celorico de Basto, Cinfães, Felgueiras, Lousada, Marco de Canaveses, Paços de Ferreira, Penafiel e Resende, e o Município de Paredes.

A primeira unidade da região vai entrar em funcionamento esta semana para testar pessoas com suspeita de infeção e pre-

viamente referenciadas pelo Serviço Nacional de Saúde.

Este equipamento, a funcionar no Pavilhão de Feiras e Exposições de Penafiel, vai permitir reforçar a capacidade de resposta no combate à pandemia e aliviar o afluxo de potenciais suspeitos de infeção ao Centro Hospitalar do Tâmega e Sousa (CHTS) e vai assumir, segundo a Comunidade Intermunicipal (CIM) do Tâmega e Sousa

“particular relevância para a região do Tâmega e Sousa, “que tem assistido à chegada de milhares de pessoas que, oriundas, entre outros, de Espanha, França, Bélgica, Alemanha, Suíça e Andorra, vão acrescer aos cerca de 520.000 habitantes destes concelhos, e cujo estado de saúde, face a esta pandemia, causa extrema preocupação”.

**Municípios da região cedem 11 ventiladores**

**ao Centro Hospitalar do Tâmega e Sousa**

A Comunidade Intermunicipal (CIM) do Tâmega e Sousa vai ceder 11 ventiladores ao Centro Hospitalar do Tâmega e Sousa, para doentes em situações de crise ou de emergência que necessitem de ventilação invasiva.

Esta medida, tomada em articulação com os 11 municípios que compõem a CIM (Amarante, Baião,

Castelo de Paiva, Celorico de Basto, Cinfães, Felgueiras, Lousada, Marco de Canaveses, Paços de Ferreira, Penafiel e Resende) e com a Câmara Municipal de Paredes, vai permitir aumentar a capacidade de resposta da região do Tâmega e Sousa à pandemia originada pelo novo coronavírus (SARS-CoV-2). A CIM do Tâmega e Sousa, quer adquirir mais unidades, estando dependente da disponibilidade do mercado.

Centros de avaliação criados junto aos centros de saúde

## Unidades vão avaliar sintomas de suspeitos

**As pessoas com sintomas associados ao novo coronavírus, vão passar a ser atendidas em unidade de avaliação que foram criadas junto aos vários centros de saúde dos concelhos do Vale do Sousa.**

As 12 unidades que foram criadas entraram hoje em funcionamento, nos centros de Saúde de Penafiel, Termas de São Vicente (Penafiel), Paredes e Castelo de Paiva, unidades que integram o Agrupamento de Centros de Saú-

de (ACES) do Tâmega II – Vale do Sousa Sul) e nos centros de saúde de Paços de Ferreira e Freamunde (de Paços de Ferreira), de Lousada, Lustosa (de Lousada) e de Felgueiras, Serpinha, Idães e Longra, (de Felgueiras), que integram o ACES Tâmega III – Vale do Sousa Norte.

Nos espaços criados em tendas junto aos centros de saúde ou em espaços separados do centro de saúde (caso de Castelo de Paiva que tem disponível o rés-do-chão do edifício onde funciona o centro de saú-

de), médicos e enfermeiros vão avaliar os sintomas dos doentes, evitando contacto entre os utentes nos centros de saúde.

O espaço será ainda sujeito a desinfecções regulares para evitar contaminação, para segurança dos doentes e profissionais de saúde que ali trabalham.

Para a ARS Norte, “é necessário adotar os procedimentos que, de forma responsável e proporcional à evolução das fases de propagação desta pandemia, salvaguardem a manutenção da saúde pública”.

## Autoridades de Saúde determinam isolamento social de emigrantes

**As Autoridades de Saúde da região determinaram que todos os emigrantes que regressem do estrangeiro, devem ficar em isolamento social, por um período de 14 dias, devido ao surto de coronavírus, que afeta toda a região, o país e o mundo.**

14 dias de isolamen-

to social é a medida que as Autoridades de Saúde determinam para os emigrantes que regressem do estrangeiro (áreas de risco). “Não podem sair de casa, visitar familiares (cuidado com os mais idosos), receber visitas.

Além do isolamento, as Autoridades de Saúde aconselham ainda a vigi-

lância dos sintomas como tosse e febre e que contactem, se necessário, a Linha Saúde 24.

O cumprimento desta medida está a ser fiscalizado pelas autoridades dos municípios, que apelam ainda às pessoas que comuniquem caso tenham conhecimento de incumprimentos.

## Em altura de isolamento, agricultores não param

**Com o coronavírus a fechar as pessoas em casa, a encerrar empresas e setores inteiros de negócios, há alguns que não podem parar “a qualquer custo”. É caso dos agricultores, que continuam a trabalhar para assegurar que todos tenham acesso a produtos alimentares.**

Ao IMEDIATO, Vitorino Ferreira, presidente da Cooperativa Agrícola de Penafiel, assegurou que nenhum agricultor do concelho parou devido à pandemia e que, “em termos gerais, a agricultura tem de funcionar”.

“Os agricultores não podem parar, senão lá vai a cadeia de alimentação. É preciso produzir e semear para o verão, porque se pararmos perdemos um ano”, disse o representante.

Contudo, Vitorino Fer-

reira reconhece que os agricultores estão a investir menos e compram mais “a conta gotas”, de forma que alguns produtos tiveram quebras de vendas superiores a 50%. A venda de milho, batatas de semente e de adubos diminuíram e “não são em nada semelhantes às dos anos passados”.

Ainda assim, o presidente da cooperativa agrícola penafidense sublinhou que continuam de portas abertas para garantir os produtos aos agricultores, ainda que com medidas de contingência, como entrada limitada.

**“Agricultura é um setor estratégico”**

Também Idalino Leão, presidente da Cooperativa Agrícola “A Lavoura” de Paços de Ferreira, garantiu que os agricultores pacenses também estão “a tra-

balhar na produção de alimentos como o leite, carne, ovos e hortícolas, para que estes continuem a chegar a casa de todos”.

Para o presidente, o setor agropecuário é “sem dúvida vital para qualquer sociedade, neste contexto de crise e emergência social essa importância é ainda mais visível”, ainda que pelas piores razões.

Assim, Idalino Leão garante que os agricultores pacenses vão continuar “firmes no seu trabalho, com cuidados redobrados com a saúde”.

O presidente da cooperativa agrícola pacense também tem esperança de que esta crise sirva para acontecer uma mudança de comportamentos.

“Estou certo de que os portugueses saberão ser solidários com o trabalho dos agricultores”, finalizou.

PUB





## Opinião



## Venceremos

Nuno Araújo  
PS Penafiel

A epidemia Covid-19 coloca à nossa sociedade um desafio de proporções gigantescas. Vivemos num período de exceção, em pleno Estado de Emergência, com o dever de nos mantermos na nossa residência e, assim, auxiliarmos todos aqueles que por desempenharem funções absolutamente essenciais ao regular funcionamento do país, se mantêm, heroicamente, a trabalhar e a lutar por todos nós. Os tempos são difíceis, árduos e penosos, mas a minha convicção de que o nosso país ultrapassará esta crise é inabalável. Assim é, porque a maior arma para combater este vírus é o espírito solidário que sempre caracterizou o nosso povo. Nós encaramos os problemas dos outros - amigos, vizinhos e até estranhos - como sendo os nossos, oferecemos o nosso saber, trabalho e até património, sem hesitar, percebendo que a nossa força reside no colectivo e que só como um todo será possível debelar este flagelo. Venceremos!



## Estado de emergência

Duarte Graça  
BE Penafiel

Nestes tempos, toda a gente deve estar unida no combate à pandemia, mas nem todas sofrem por igual. Quem está mais vulnerável ao perigo do vírus e à crise económica é quem sempre é mais sacrificado para os ricos serem ricos: pessoas sem-abrigo, reformadas com pensões baixas, quem trabalha por salários miseráveis, quem tem o emprego em risco ou foi já despedido por patrões que põe riqueza acima do bem-estar de quem trabalha. Assim, é urgente reforçar o Serviço Nacional de Saúde e apoiar os profissionais que nos mantêm em segurança; é preciso justiça para quem trabalha nos supermercados, quem recolhe lixo e limpa ruas, quem suporta serviços públicos; temos que garantir o direito à habitação e dignidade no trabalho. A justiça serve melhor se for para toda a gente. Mais que nunca, os tempos a exigem!

## Errata

Por lapso, na edição do passado dia 13 de março, por lapso, nesta seção, colocamos erradamente o título do texto de opinião de Rodrigo Lopes (pela Coligação Penafiel Quer). Por isso, no título, onde se lê “2 de Março de 2020”, deve ler-se “3 de Março de 2020”.

Ao autor e aos leitores, apresentamos as nossas desculpas pelo erro.

## Em carta aberta ao ministro da Economia

## AEP questiona futuro das empresas

A Associação Empresarial de Penafiel (AEP) demonstrou a sua preocupação “com o futuro do tecido empresarial da região” do Tâmega e Sousa, através de uma carta aberta ao ministro de Estado, da Economia e da Transição Digital, Pedro Siza Vieira.

Na missa, a AEP questiona a falta de previsibilidade das medidas que têm sido anunciadas, os “insuficientes” montantes disponibilizados pelo Estado e a rapidez com que os apoios às empresas vão ser feitos.

Descrevendo o tecido

empresarial da região, constituído por “micro e pequenas empresas, a AEP destaca o tecido “muito dinâmico, altamente exportador, e em muitos casos, dependente de poucos clientes, muitos deles também em dificuldades pelo facto de o consumo privado ter caído a pique”.

Tendo em conta o “apagão temporário de toda a economia mundial” que está a acontecer, a direção da AEP considera que o país vai recuperar quão melhor for capaz de “manter vivas as empresas geradoras de milhões de empregos, bem como a economia”.

Assim, o facto de “todos

os dias as mesmas medidas sofrerem alterações” cria, aos olhos da direção da associação empresarial, instabilidade aos empresários que, para tomar decisões quanto ao futuro da empresa e dos trabalhadores precisam de “de ter um quadro estável de medidas de apoio e não um conjunto de eventuais caminhos a seguir”.

Na carta ao ministro, a AEP também mostra o seu descontentamento com os montantes das linhas de crédito disponíveis aos empresários, que considera “insuficientes para a realidade do tecido empresarial português e para as expetativas dos empresários”.

Considerando também

que as propostas do Governo vão provocar um aumento da dívida das empresas, a AEP deixou duas sugestões: a possibilidade de reforçar a linha de crédito e um conjunto “de apoios diretos não reembolsáveis à estrutura de custos das empresas, que não impliquem um aumento do stock de dívida. Sugeriu ainda a desburocratização dos apoios e que “nos casos que permitam fiscalização à posteriori, o Governo possa aprovar adiantamentos imediatos de verbas aos destinatários das medidas”.

## Pedem isenção nas tarifas de água, luz e resíduos

## JS Penafiel reivindica medidas para proteger munícipes

A Juventude Socialista (JS) de Penafiel veio, em nota de imprensa, pedir à Câmara Municipal de Penafiel para “isentar” os munícipes do pagamento de tarifas de água, luz e resíduos, “num momento difícil e sem precedentes na história recente”, que tem forçado muitos dos penafidenses a ficar em casa, seja em teletrabalho, quarentena ou isolamento voluntário, provocando assim o aumento da despesa familiar ao mesmo tempo que se regista uma quebra nos seus rendimentos”.

Defendendo que os municípios devem defender e

salvaguardar as pessoas, garantindo “o seu conforto e qualidade de vida”, a JS de Penafiel pede ao Município e à administração da Penafiel Verde “para isentar do pagamento de tarifas de água, saneamento e resíduos os munícipes abrangidos pela tarifa social, as IPSS e as Instituições de Utilidade Pública que prestam serviços de ação social” no concelho”.

Pede ainda que faça os esforços necessários “para isentar ou, pelo menos, flexibilizar no prazo e forma da liquidação das respetivas tarifas e que garante que nenhum munícipe ficará sem estes serviços por não ter capacidade de saldar a sua dívida em tempo útil”.

## Suspendem ainda atividade partidária

## PSD Penafiel enaltece trabalho de profissionais

O Partido Social-Democrata (PSD) de Penafiel, enalteceu, em nota de imprensa, o trabalho desenvolvido pelos profissionais de saúde, saudando a “forma cívica e responsável com que os Penafidenses têm encarado o combate à propagação do COVID-19, assim como a união política e cívica criada na luta contra o coronavírus”. Afirma ainda que durante este período será suspensa toda a atividade partidária.

Deixando uma palavra de “profundo agradecimento” a todos os profissionais de saúde do concelho pela “extraordinária entrega

e dedicação que têm tido ao longo das últimas semanas”, Pedro Cepeda, presidente do PSD de Penafiel, agradeceu ainda a todos aqueles que, nestas circunstâncias, têm contribuído para que os serviços essenciais estejam disponíveis, particularmente aos colaboradores da autarquia.

O PSD/Penafiel sublinha ainda “o comportamento exemplar e responsável de todos os partidos políticos e dos autarcas do concelho” e da Proteção Civil Municipal que têm contribuído para sensibilizar a nossa comunidade e implementado medidas difíceis, mas essenciais, para conter esta pandemia.

## Liga dos Amigos Hospital lança campanha para aquisição de ventiladores

Também na sociedade civil surgem iniciativas de apoio àqueles que estão infetados com coronavírus e também aos estabelecimentos de saúde que lutam todos os dias para parar o progresso da pandemia e tratar não só os casos de coronavírus, mas de todos

os que necessitam.

É o caso da Liga dos Amigos Hospital Padre Américo, que lançou uma campanha para conseguir mais ventiladores para o hospital de Penafiel.

O objetivo é angariar fundos suficientes para adquirir dez ventiladores e

reforçar a resposta do hospital. “Vamos todos estar com os fantásticos profissionais de Saúde deste Hospital, que tudo fazem pela nossa Saúde e pelas nossas Vidas!”, apelou a Liga, que deixou o seu IBAN (PT50 0007 0000 1408 8800 1152 3) para receber donativos.



# Mensagem do Presidente da Câmara Municipal de Penafiel, Antonino de Sousa:

## *Estimados penafidelenses,*

Portugal e o mundo estão a viver uma situação de grande complexidade. E o nosso conselho de Penafiel não é exceção neste mundo global em que vivemos. Aqui, na Câmara Municipal de Penafiel, temos procurado manter uma articulação permanente com a Autoridade de Saúde Pública e temos procurado dar todos os contributos que nos são solicitados.

Tivemos que adotar um conjunto de medidas no âmbito dos nossos equipamentos municipais - medidas restritivas da sua utilização: encerramos as piscinas municipais, encerramos os pavilhões ginnodesportivos, a Biblioteca e o Museu Municipal e

criamos um conjunto de outras limitações para evitar ajuntamentos populares, conforme resulta do estado de emergência decretado pelo Senhor Presidente da República, pela Assembleia da República e pelo Governo. Comprendemos que esta situação traga muitos constrangimentos, mas, tudo isto, é feito a pensar naquilo que é melhor para todos e naquilo é mais importante neste momento: a nossa saúde, a nossa saúde pública, a saúde de todos nós! São as recomendações da Autoridade de Saúde Pública e nós procuramos implementá-las com o máximo de rigor.

Neste momento estamos também a implementar uma Rede Solidária dirigida à população de risco, no-



ANTONINO DE SOUSA, PRESIDENTE DA CÂMARA MUNICIPAL DE PENAFIEL

meadamente: idosos, famílias com pessoas com deficiência, doentes crónicos, oncológicos e famílias em que seja imposto o isolamento profilático, sem retaguarda familiar e ou institucional, na entrega de alimentos e medicação, garantindo desta forma, o seu

distanciamento social como medida de prevenção. Brevemente serão apresentadas novas medidas de apoio social dirigidas às famílias penafidelenses e também de apoio às nossas empresas, para atenuar os efeitos desta catástrofe que estamos a enfrentar.

Queria, também, deixar-vos nesta mensagem, um apelo. Um apelo à serenidade, mas um apelo à responsabilidade. Temos que procurar manter a serenidade neste momento tão difícil que estamos a atravessar e agir sempre com o maior sentido de responsabilidade.

Cumprir, com todo o rigor, as recomendações das autoridades e em especial da Autoridade de Saúde!

Por fim, queria aqui deixar uma palavra pública de apreço e de reconhecimento aos profissionais de saúde, que têm tido uma atitude de uma grande dedicação, de uma disponibilidade extraordinária! Queria aqui deixar essa palavra de apreço por tudo quanto têm feito os profissionais de saúde e também as nossas forças de segurança e os bombeiros das nossas 3 corporações, que têm sido também incansáveis neste combate que é de todos.

Vamos todos manter a serenidade, vamos todos agir com responsabilidade e, se Deus quiser, vamos vencer esta batalha!





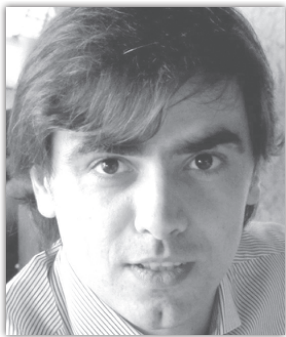

## Sérgio Brochado

### Quarentena mental

Considerando a realidade de hoje, os avisos do mundo da ciência médica, tudo o que seja retirar importância das medidas de isolamento, das medidas de contenção individual, é desrespeitoso e imoral até, no entanto a nossa comunidade precisa de continuar a funcionar e não só naquilo que é básico para a sobrevivência momentânea.

A dimensão desta crise começa a definir-se agora e só passaram alguns dias (ou semanas se nos fizer sentir melhor). Porém por muito que nos custe pensar nessa tarefa neste momento, são necessárias medidas que evitem que o medo do desemprego de amanhã, cause desemprego do aquele que inevitavelmente vai existir e que o medo do caos que os nosso serviços sociais enfrentam hoje, não piore ainda mais a situação que com certeza vai piorar em breve.

Como sempre, os que mais vão sofrer serão

os carenciados não só em termos monetários mas também em afeto e apoio familiar. Mas esta crise não acertou apenas no barco de pesca, acertou no cruzeiro da classe média, no iate da classe média alta e foi transversal às gerações, os jovens e os idosos. Sem querer ser presunçoso se hoje são os idosos a correr maiores riscos na luta contra o CoVid 19, serão os jovens da classe média que correrão os maiores riscos do “vírus” seguinte.

A geração millennial nunca imaginou que isto poderia acontecer aqui. Fomos educados para ler e escrever sobre isto, mas será que nos preparamos para viver do medo e no medo daquilo que nos rodeia?

Melhor ou pior, sei que vamos superar este desafio, certamente o maior que a minha geração e as gerações abaixo enfrentaram e espero que seja mesmo o maior das nossas vidas, por isso é fundamental olharmos para o futuro próximo e começarmos a prepará-lo agora.

Os custos financeiros não são o que mais importa, quer os endividamentos quer as poupanças, existem para estas situações, sejam do estado ou nossas. É já factual que depois de se superar o desafio da saúde pública, virá o desafio económico, ao qual será preciso acudir com igual tenacidade.

Aquele choque externo na economia Portuguesa que os economistas tanto falavam e temiam, apareceu de onde ninguém previa da própria Natureza. Perceber e aceitar que isto vai ter um recomeço complicado para todos e

mesmo assim mantermos a esperança de que vamos voltar a uma nova normalidade, é tão fundamental como descobrir a vacina para o CoVid19. Faz já uns anos que crucificamos Santana Lopes pela sua afirmação de que a economia são expectativas, não era ele que estava a ser 100% mentiroso, eramos nós que não percebíamos que ele poderia estar 50% certo.

Manter o emprego terá de ser o foco da ação do governo, chegou o dia em que os Estados terão de gastar dinheiro e será sempre bem gasto.

Da UE já chegou a autorização para suspender o Pacto de Estabilidade, mas mais importante que poder ter défices e anunciar pacotes de 25 mil milhões de euros, é importante que a União Europeia se comporte exatamente como uma UNIÃO. Decida-se e arranque-se com o tal novo Plano-Marshall, porque se for cada um por si isto simplesmente não vai correr bem, para ninguém.

Nestas condições o dinheiro vai surgir, falta perceber de que forma, quais as aplicações e a que custo, porque em boa verdade esta pandemia ressuscitou outro grande vírus, que a Europa durante muito tempo manteve em isolamento e quarentena: INFLACÇÃO.

Como até aqui os bancos centrais já estavam na prática a oferecer dinheiro, já não é daqui que virá a grande resposta e resta a banca comercial de retalho, que tem de assumir o papel pelo qual nós injetamos milhões em cima de milhões para os salvar e devolver á

sociedade todo o esforço esta fez por eles.

Esta crise terá de ser combatida em várias frentes e em vários momentos, cada um terá o seu timing. O momento atual é o da Biologia e da Saúde, às outras ciências cabe para já contribuir com o que podemos e como podemos dadas as circunstâncias, sem exagerar no alarmismo. Basta as pessoas lidarem com o medo da morte pelo vírus, por isso o silêncio de alguns é de ouro (talvez até o meu silêncio...). Quanto menos atrapalharmos com questões económicas melhor. Hoje temos de trabalhar no silêncio, o caminho é estar bem informado, respeitar as indicações científicas, confiar no conhecimento de quem nos informa e acreditar em quem nos governa.

Se é fundamental começar a tratar da economia, para que de uma crise má não se passe para outra bem pior, também é importante que as pessoas passem a crise do CoVid19 com condições e capacidade mental para lidar com a crise económica. É um facto que ela se seguirá e para esse “vírus” as ordens vão ser: “saia de casa arregace as mangas e não tenha medo”, por isso descansemos todos para o momento seguinte.

Faz já uns anos que crucificamos Santana Lopes pela sua afirmação de que a economia são expectativas, não era ele que estava a ser 100% mentiroso, eramos nós que não percebíamos que ele poderia estar 50% certo.

P.S.: Leia este artigo. Reflita e não precisa de o partilhar. A quarentena de “bitaites” também é aconselhável.



## Nuno Sousa

### Acabou o recreio

Vivemos tempos verdadeiramente inacreditáveis e que seriam impensáveis há apenas 1 mês. Esta pandemia que nos alterou completamente os hábitos sociais e profissionais, parece retirada de um filme catástrofe de domingo à tarde. Quando, por vezes, no trabalho ou na vida pessoal consigo estar umas horas sem me

lembrar do que se passa, tenho uma sensação de estranheza quando a consciência me traz à realidade.

Temos cerca de uma semana de confinamento e teremos ainda mais algumas pela frente. O silêncio que “ouvimos” nas cidades é desconfortável tendo em conta o ruído constante a que o nosso corpo está habituado. Por vezes, a passear o meu alheado animal de estimação, ouço pássaros e por segundos acredito que estou na minha mais calma terra natal. Mas não, continuo na ruidosa cidade adotada, que simplesmente não tem ninguém nem nada que produza ruído.

Este acontecimento entrou pelas nossas vidas de uma forma abrupta, expondo a fragilidade do nosso modo de vida. Estávamos alheados da realidade. A realidade que tínhamos criado era instantânea, impessoal, fútil e descartável. Estávamos globalmente na era dos influencers, instagramers e outros que tais. A pirâmide de

Maslow alterada. Uma estima numérica e digital. As nossas prioridades eram o restaurante mais gourmet, a viagem mais exótica, o festival mais cool. Eram as experiências! O número de viagens e o número de amigos nas redes sociais. Era tudo o que não importa. E de repente, temos de voltar às bases. A melhor metáfora para onde estávamos e onde vamos estar nos próximos tempos é pensarmos que estávamos no recreio, já tinha dado o toque para entrar e ninguém ligou nenhum. De repente, alguém vem à porta, dá um berro e seguimos todos em filinha indiana porta dentro. E vamos ter de estar de castigo uns tempos.

Não quero com isto dizer que há uma espécie de castigo divino. Apenas que estes momentos devem servir de reflexão. Estávamos de facto numa espiral de exigências a nível global e local que eram extremamente importantes e que de repente desaparecem ao ponto de nos esquecermos. A eutanásia, o ambiente, as gre-

ves, aumentos de pensões, eleições, o campeão de futebol. Tudo se esfuma em meia dúzia de dias com o que é realmente importante.

Este é o momento da Europa se mostrar. A Europa que nos prometeram nos anos 80 está mais uma vez à prova e o passado não joga muito a seu favor. Precisamos de ações coordenadas no mundo, mas principalmente a nível europeu. Se não houver ajudas a fundo perdido, entraremos numa nova década perdida. A minha geração não sabe o que é viver fora da linha de água económica. Por cada ano pós vida académica que vivemos em prosperidade económica, vivemos cinco em recessão. Isto é inadmissível e não é aceitável num conjunto de países evoluídos e, globalmente, prósperos. A União Europeia tem a responsabilidade de salvar a minha geração e as vindouras. Deve ser essa a nossa prioridade quando isto passar. Porque vai passar. Fiquem em casa. Fiquem seguros.



Rua de Bouços, nº 238 4595-216 Meixomil, Paços de Ferreira  
Telefone: 255 864 333 Fax: 255 864 834 Telemóvel Loja: 912 514 139

TELE-ASSISTÊNCIA  
24 HORAS  
919 920 493



## Anúncios Profissionais

**FARMÁCIA DE PENAMAIOR**  
Tel. 255 864 504  
Horário: 9h-13h/14h-21h  
Sáb: 9h-13h/14h-20h  
Domingos, Feriados e Dias Santos: 10h-13h

**FARMÁCIA DA MATA REAL**  
Tel. 255 862 350  
Horário: 9h-19h30 (abertos ao almoço)  
Sáb: 9h-13h  
Rua da Ponte Real, 108/112  
4590-180 Paços de Ferreira

**FARMÁCIA FREAMUNDE**  
Tel. 255 881 375  
Horário: 9h-13h/14h-20h  
Sáb: 9h-13h/14h-19h  
Rua Alexandrino Chaves Velho, 111  
4590-318 Paços de Ferreira

**IDADE DO FERRO**  
Decoração Forjadas  
www.idadedoferro.com  
geral@idadedoferro.com  
Rua do Carral, 201 - Carvalhosa  
255 861 342 • 935 553 390

**Cabeleireira Lindinha**  
Maria Olinda P. P. Coutinho  
Rua Dr. Leão de Meireles, 132 r/c . Esq.  
Paços de Ferreira - tel. 912 543 178  
cabeleireira.lindinha@gmail.com

**MARIA JOÃO NETO DA SILVA**  
**SOLICITADORA de EXECUÇÃO**  
Rua António Matos, Nº 50  
4595-122 Frazão  
T.255 891 581 - 2762@solicitador.net

**DINÁ MOREIRA SILVA**  
**ADVOGADA**  
Av.ª D. José de Lencastre N.º 9 2º Dto  
4590-506 Paços de Ferreira  
T.255 863 731 - F. 255 863 737  
dinasilva-9170p@adv.oo.pt

**Casimiro Fernando Pinto Alves**  
**Reparações de Electrodomésticos**  
Oficina- Rua Salão Paroquial  
Meixomil- 4590 Paços de Ferreira  
255 962 442 • 917 535 570

## Oferta / Venda / Aluguer

**DÃO-SE**  
Gatinhos bebés a quem os estimar  
Cont. 932 323 700

**SALÃO DE BELEZA**  
Vanda Campos  
Cabeleireiro \* Estética \* Solário  
Rua D. José de Lencastre, lj 5  
Cont. 913012079

**PRECISA-SE**  
Dois aprendizes estofadores  
Arreigada  
Cont. 919 925 215

**VENDE-SE**  
Móveis - desde 9,99 euros  
Liquidação de stock  
Reta de Carvalhosa  
Cont. 917 822 593

**VENDE-SE**  
Terreno c/ 1200 m2 - Trindade - Meixomil  
Cont. 914870083

**OFERECE-SE**  
Serviços para limpeza doméstica no concelho de Paços de Ferreira  
Cont. 933791504



Decorrente da situação de pandemia COVID-19 e das normas da Direção Geral de Saúde reativas à realização de reuniões, vimos por este meio informar o adiamento (sem data prevista ao momento) da Assembleia Geral Ordinária que estava prevista para o dia 30/03/2020.

IMEDIATO Nº 668 de 27/03/2020

**Associação Humanitária**  
**BOMBEIROS VOLUNTÁRIOS DE PENAFIEL**  
Pessoa Coletiva de Utilidade Pública Administrativa  
NIPC 501330828, Matricula 2 CRC de Penafiel  
Sede: Largo dos Bombeiros Voluntários, 2 a 6 – PENAFIEL

## ADIAMENTO DA ASSEMBLEIA GERAL DE 31 DE MARÇO

Informação aos Sócios

Face à situação actual de tentativa de minimização dos riscos de transmissão do COVID-19, num quadro de actuação preventiva e responsável, e na sequência da Orientação n.º006/2020 da Direção-Geral da Saúde, informa-se que a reunião da Assembleia Geral da Associação Humanitária de Bombeiros Voluntários de Penafiel convocada para o dia 31 de Março de 2020 foi adiada para uma data a ser anunciada posteriormente.

Penafiel, 13 de Março de 2020

**O Presidente da Mesa da Assembleia Geral**  
**Prof. Júlio Manuel Mesquita**

IMEDIATO Nº 668 de 27/03/2020

## Anúncios

Câmara Municipal  
Paços de Ferreira

## EDITAL

## Nº37/SOP/2020

PAULO JORGE RODRIGUES FERREIRA, Vereador do Pelouro com poderes delegados:

Faço público, que por meu despacho de 03 de Março de 2020 e nos termos do articulado no Decreto-Lei n.º555/99 de 16 de Dezembro, na sua actual redacção, se publicita o pedido de alteração ao lote n.º1 do Alvará de Loteamento n.º5/1991, Processo de Loteamento n.º28/1990, sito em Sobrão, freguesia de Meixomil, requerida pelo Senhor Hilário Martins Barbosa.

O processo encontra-se à disposição para consulta na Câmara Municipal (Secção de Obras Particulares), das 9:00 horas às 16:00 horas.

Mais se informa que a Informação Técnica constante do processo em causa é de teor favorável.

Para constar passei estes e outros de igual teor que vão ser afixados nos lugares públicos do costume, bem como se proceda à sua publicação num jornal da região e no site da Câmara Municipal, em [www.cm-pacosdeferreira.pt](http://www.cm-pacosdeferreira.pt).

Paços do Município de Paços de Ferreira, 23 de março de 2020.

**O Vereador do Pelouro**  
**Paulo Jorge Rodrigues Ferreira, Dr.**

IMEDIATO Nº 668 de 27/03/2020

## TÉCNICO DE CONTABILIDADE

### Para gabinete de contabilidade

## PERFIL:

- Análise, classificação e lançamento de documentos contabilísticos;
- Reconciliações bancárias e de conta corrente;
- Preparação de demonstrações financeiras;
- Preparação e fecho mensais e anuais - Modelo 22
- Elaborações e envio de todas as declarações legais e fiscais;
- Forte capacidade de organização e planeamento;
- Sentido de responsabilidade;
- Fechos anuais M 22 e preenchimento de IES;
- Conhecimentos do programa MDI.

## Condições oferecidas

- Salário e regalias com a experiência demonstrada;
- Entrada imediata.

Resposta com curriculum para  
Email: [agenciaferreira3@gmail.com](mailto:agenciaferreira3@gmail.com)  
Telefone: 933 215 551

## TANOARIA MAIA

ARTESANATO EM MINIATURA  
MUSEU DA TANOARIA

**Para Visitar o Museu: Quintas e Sextas**  
**das 9 às 12 horas | das 14 às 17 horas**

Rua do Souto, n.º 233, Seroa - Paços de Ferreira

**Para marcação: Manuel Maia - 916 870 267**

## AT - ANTÓNIO TORRES

Equipamentos Hoteleiros

Montagens/Renovações/Reparações

Paços de Ferreira

Tel./Fax. 255 964 479 \* Telemóvel 969804478

email: [geral@antoniotorres.pt](mailto:geral@antoniotorres.pt)

## Limpezas Teixeira

**Limpezas Domésticas - Condomínios**  
**Comerciais e Industriais**  
**Final de Obras**



**Rua do Depósito, 39 - 4595-039**  
**ARREIGADA**

**Telef.: 255 873 129 - Telemóvel 939603844**

## VENDE-SE

DUAS LOJAS

em local de muita passagem e muito bem localizado  
em ARREIGADA

LOJA A - 140, 48 + cave \* total de 270 m2 - 95.040€

LOJA B - 130,00 \* total de 255 m2 - 89.600€

Contactos: 918 953 336 | 919 925 215

# Imediato

Faça a sua assinatura anual por 20 euros

[imediato@imediato.pt](mailto:imediato@imediato.pt)

CONSULTAS PRESENCIAIS E POR TELEFONE

Agora mais perto de si!

Receba em qualquer parte do mundo amuletos de proteção contra a inveja, mau olhado e energias negativas.

Marina Helena

(00351) 210 929 030

Ao longo da vida, 474 470 500 144 144 - Portugal

[www.marinaelena.pt](http://www.marinaelena.pt) [www.facebook.com/MarinaHelena77](https://www.facebook.com/MarinaHelena77)

Carneiro

Podem surgir oportunidades para lucrar e se livrar de uma dívida. Só que nada cai do céu. Na relação, cuide do par, mas sem possessividade.

Touro

Trabalhar em equipa e trocar experiências pode ser bem produtivo. A amizade é fundamental.

Gêmeos

Momento de tomar atitudes que influenciem o seu futuro. Pode chegar dinheiro inesperado.

Caranguejo

Conseguirá facilmente aliados para os seus projetos. Estimule a cooperação e lidere os colegas para cumprirem as metas em comum.

Leão

Altura ideal para mudar o seu visual. A dois, faça planos e explore a sua sensualidade. Iniciativa para assumir um novo desafio.

Virgem

O seu ânimo vai estimular os colegas no trabalho. Atuem juntos para agilizar as coisas. Prepare o coração para uma nova paixão.

Balança

Assuntos de casa serão a prioridade. Trabalho em casa ou com familiares também será produtivo. A dois, busque privacidade.

Escorpião

Apesar de limitado nos contatos, será uma quinzena produtiva. Incentive a ajuda os colegas de trabalho. Fase de muita harmonia.

Sagitário

Ajude o seu par e evite discutir por ciúmes. Esta fase vai incentivá-lo a lutar para crescer na vida e até a fazer investimentos.

Capricórnio

Encare as suas tarefas com disposição e será destaque no trabalho pelas atitudes firmes. Terá a habilidade de convencer as pessoas.

Aquário

Preocupação com o dinheiro será incentivo para se empenhar no trabalho. Se já tem um par, fuja das tentações.

Peixes

Tome uma atitude para realizar os seus sonhos. No trabalho e nas relações em geral, simpatia e diálogo ajudarão a conseguir o que quiser.

# CANAIS DE VENEZA MAIS LIMPOS



A Itália, a lutar contra o maior surto de coronavírus na Europa, está em quarentena desde 10 de março. Os habitantes do país estão forçados a ficar em casa, ocupando o seu tempo em família ou a cantar nas varandas músicas com os seus vizinhos. E tudo isso beneficia não apenas a luta contra o coronavírus, mas também a própria natureza. Como constataram os moradores de Veneza, o principal centro turístico do país, onde geralmente existem milhares de turistas nas ruas, a água nos canais da cidade ficaram mais limpa. Agora estão

tão transparentes que até peixes pequenos podem ali ser vistos. “Este vírus trouxe pelo menos algo maravilhoso”, escrevem os venezianos nas redes sociais. Ao mesmo tempo, os responsáveis ambientais de Veneza dizem que as mudanças externas não afetaram a qualidade da água. “A água parece mais transparente porque não há movimento ao longo dos canais e todo o sedimento está no fundo”, afirmaram. No entanto, é certo que o ar está mais limpo, pois estão minimizadas as emissões poluentes.

## Anedotas

No consultório, o oculista fazia os exames de rotina:  
- O que está escrito aqui?  
E o paciente responde:  
- Não sei.  
O médico aponta para uma palavra com letras maiores:  
- E agora? O que está escrito aqui?  
Ele esforçou-se, mas não conseguiu ler nada. O médico aponta então para a palavra com as maiores letras e pergunta:  
- O que está escrito aqui?  
- Ainda não sei - responde o paciente.  
- Bom, só há um remédio: vamos ter mesmo que operar - diz o médico.  
Depois da operação, o paciente pergunta ao médico:  
- E agora, doutor? O senhor acha que eu vou conseguir ler tudo?

- Claro que sim! A operação foi um sucesso!  
E o paciente, todo contente:  
- Caramba, doutor, como a medicina está avançada. O senhor acredita que antes da cirurgia eu era analfabeto?!

●

O rapaz chega para a entrevista de emprego. O dono da empresa é muito direto:  
- É o seguinte, de início o seu salário é de 635 euros.  
- Ah... tenho que pensar bem. Esse salário é muito baixo - diz o rapaz.  
- Mas em três meses o salário chegará aos 1500 euros - explica o contratante.  
E o rapaz diz:  
- Ah bom... esse salário já me agrada! Então daqui a 3 meses eu volto cá pra assinar o contrato.

## Teste Cultural

- 1 – Qual é o único animal mamífero que é coberto por escamas, de queratina:

a – Ornitorrinco  
b – Tamanduá  
c – Pangolim
- 2 – Escolha a palavra com o significado mais similar a “vicissitudes”

a – Revés  
b – Vícios  
c - Desgostos
- 3 - Qual é o único país sul-americano que tem o inglês como idioma oficial:

a – Guiana  
b – Suriname  
c – Trindade e Tobago
- 4 – A CBI, criada em 1946, é a Comissão Internacional para a regulação de que atividade:

a – Boxe  
b – Crimes de Guerra  
c - Baleeira
- 5 – Que característica é própria do solo conhecido como turfa:

a – Fedorento  
b – Inflamável  
c – Gelado
- 6 – A mítica Esfinge de Gizé, no Egito, tem um corpo de leão e cabeça de quê:

a – Gato  
b - Pássaro  
c – Humano
- 7 – De acordo com a mitologia grega, o que restou na Caixa de Pandora depois de aberta:

a – Esperança  
b – Ilusão  
c – Avareza
- 8 – Qual das seguintes cidades é a capital administrativa da África do Sul:

a – Joanesburgo  
b - Pretória  
c – Durban

PALAVRAS CRUZADAS

1 2 3 4 5 6 7 8 9 10 11

1

2

3

4

5

6

7

8

9

10

11

**HORIZONTALS**  
1 - Símbolo de miliampere. Por um triz. Érbio (s.q.). 2. Um, entre dois ou mais. Armadilha (regional). 3. Cais. Paixões. 4. Atmosfera. Embarcação grande. História longa. 5. Coberto de mato. Rio chinês muito visitado por turistas. 6. Período. A primeira mulher (Bíblia). Autoridade Tributária e Aduaneira. 7. Relativo ou pertencente a asno. 8. Goste muito. Homem muito forte (fig.). 9. Sadia. Nome da letra M. Armada Portuguesa (sigla). 10. Filtrar. Operação de cozer os lábios de uma ferida. 11. Bastante. Serrar em toros.

**VERTICAIS**  
1 - Feiticeira. Louça de mesa. 2. Sobressalta. Extremidades dos membros superiores do homem. 3. Grosa (abrev.). Autoridade de Segurança Alimentar e Económica. Elas. 4. Cá-lidos. Época. 5. A unidade. Redução das formas linguísticas “a” e “o” numa só. Avançavam. 6. Que não estão presentes. 7. O tio dos americanos. Curral de ovelhas. Antigo nome da nota musical dó. 8. Deus do Amor entre os Gregos. Que não dá flor. 9. Verbal. Ligado (inglês). Pátria de Abraão. 10. Composição poética consagrada ao luto e à tristeza. Invólucro de um produto. 11. Toca ao de leve. Subir a (servindo-se dos membros).

## Teste Lógica

A Joana, que tem 16 anos, é quatro vezes mais velha que o seu irmão. Quantos anos terá a Joana quando for duas vezes mais velha que seu irmão?

●

SOLUÇÕES

Teste Cultural: 1-c;2-a;3-a;4-c;5-b;6-c;7-a;8-b.

Cruzadas: Horizontais: 1. Ma. Quase. Et. 2. Algun. Arola. 3. Gare. Amores. 4. Ar. Nau. Saga. 5. Matoso. Li. 6. Fase. Eva. AT. 7. Asilho. 8. Arne. Altian- te. 9. Sa. Eme. AP. 10. Coar. Sultura. 11. Assaz. Torar. Verticais: 1. Maga. Frasca. 2. Alarma. Mãos. 3. Gr. ASAE. As. 4. Quesites. Era. 5. Um. Ao. lam. 6. Ausentes. 7. Sam. Ovil. Ut. 8. Eros. Ananto. 9. Oral. On. Ur. 10. Elegia. Tara. 11. Rasa. Trepas.

Advinha: 24.



Hernani Cardoso revela otimismo no futuro do SC Freamunde

# Já passaram 87 anos “tantos anos bons e, quem sabe, melhores virão”

O Sport Clube de Freamunde celebrou, a 19 de março, 87 anos de existência. O presidente, **Hernâni Cardoso**, recordou o início do clube, os períodos negros enfrentados, e deixou a garantia de que “tantos anos bons e, quem sabe, melhores, virão”.

Um clube “bairrista”, com a “formação muito enraizada” e “ligado às pessoas. Assim começou e assim se mantém, passados 87 anos, o SC Freamunde aos olhos do seu atual presidente, **Hernâni Cardoso**.

Segundo o dirigente, o clube começou com um grupo de jovens da terra que, movidos pela paixão à bola, jogavam futebol num pequeno campo. Conhecidos como os “Onze Vermelhos”, os rapazes chamaram à atenção de “alguns freamundenses muito importantes”, que apoiaram a criação do clube.

Hoje, o SC Freamunde pode ter trocado o emblema para azul e branco, mas ainda continua unicamente ligado ao futebol algo que, segundo **Hernâni Cardoso**, vai mudar.

“Vamos potenciar o bilhar e o atletismo, já temos os bilhares comprados, só precisamos de um espaço com condições e que o clube tenha estabilidade financeira e de apoios para podermos avançar com estes projetos”, adiantou o presidente do clube.

Segundo **Hernâni Cardoso**, depois de o clube “recuperar a sua credibilidade” e reunir apoios, reabilitar o estádio é um sonho, para o tornar mais apetecível. “Essa falta de conforto prejudica largamente os clubes da terra”, considerou o dirigente.

Contudo, o presidente do SC Freamunde afirma que esses projetos “têm de ser feitos com tempo e com



OS ATLETAS DE OUTROS TEMPOS

a sensibilidade das pessoas da terra, para que voltem aqui”, porque atualmente, “ter mais de 1000 pessoas num jogo já é uma vitória”.

“O futebol tem três clubes, o Benfica, o FC Porto e o Sporting. Há pessoas de Freamunde e de Paços que são mais assíduas a ver os jogos do Benfica na Luz e do Porto no Dragão do que a ver o clube da terra em casa”, criticou **Hernâni Cardoso**.

Clube “sai mais forte” dos processos de revitalização

Nos últimos tempos, o SC Freamunde ficou marcado pelos Processos de Revitalização Financeira (PER) que o clube e a SAD viram aprovados e vão permitir negociar as dívidas com os credores.

Segundo o presidente do clube, os pedidos para os processos de revitalização foram feitos pelo clube no ano passado. Estas medidas foram necessárias para que o clube continuasse a competir, devido a queixas dos jogadores de salários em atraso.

De acordo com o dirigente, também vários apoios ficaram penhorados devido às dívidas do clube e SAD. O valor total dos débitos está “bem acima dos dois milhões de euros”, com cerca de 1,5M de dívidas na SAD e perto de 800 mil euros no clube.

Contudo, para **Hernâni**

**Cardoso**, os dois PER vêm trazer estabilidade e credibilidade ao clube, que “agora sabe o que tem de pagar, a quem e de que forma”, algo que não aconteceu em anos anteriores.

“No ano passado não houve qualquer tipo de plano. Foram precisos muitos extintores para apagar todos os fogos”, afirma o presidente do SC Freamunde.

Assim, para o dirigente, é impossível manter o rumo do passado. “As pessoas começam a perceber que há um rumo, há um objetivo”, diz.

Equipa sénior sonha em subir de divisão

Atualmente a disputar a série II da Divisão de Elite da Associação de Futebol do Porto, a equipa sénior masculina do SC Freamunde tem um sonho, que **Hernâni Cardoso** não escondeu ao IMEDIATO.

“Na equipa principal superamos todas as expectativas. As pessoas diziam-nos para fazermos uma equipa para não descer de divisão e nós estamos a fazer uma equipa que ainda tem o sonho de subir de divisão”, afirmou o dirigente.

Para ajudar a chegar a esse desejo, o clube contratou dois avançados, “que vão abrilhantar esses cinco ou seis jogos que faltam” e ajudar a encher o estádio.

Já na equipa femini-

na, “a campanha da época passada foi excelente, especialmente na Taça de Portugal, onde chegaram aos quartos de final com o Estoril”.

Para **Hernâni Cardoso**, nas camadas mais jovens “é preciso começar já com o planeamento da próxima época, para dar aos juniores o perfume e o enquadramento no futebol sénior”.

Nos infantis, o objetivo é dar competências para que “nos próximos anos possam recuperar os nacionais onde já andaram e nessa altura começar a dar algumas condições para que possam até chegar à seleção nacional”, referiu o dirigente.

**Hernâni Cardoso** reconhece que é necessário premiar e fidelizar os cerca de 1200 sócios, dando-lhes alguns benefícios. “Podemos ser ainda maiores e melhores ao reconhecer os nossos sócios”, afirma.

Quando o coronavírus permitir o recomeço das competições, o objetivo do SC Freamunde é “encher os estádios e dar um espetáculo aos adeptos”, acabando a época “com grande perfil futebolístico”.

“No fundo é isso que todos queremos: ver um jogo de futebol e sair do estádio consolados”, remata o dirigente.

Ricardo Rodrigues | Texto  
ricardorodrigues@imediato.pt

## Vírus isola o mundo do desporto

**Tem a bela forma da bola que faz girar o desporto, mas também os doentios espinhos que lhe travam o acesso.**

O vírus Covid19 parou o mundo e o desporto não é exceção. Aliás, quando a transmissão chegou à Europa os desportistas foram dos primeiros a dar o exemplo de isolamento social, apesar de não representarem propriamente uma faixa etária de risco.

Já a aglomeração de adeptos representa uma gravíssima fonte de propagação para este inimigo silencioso, como o comprovou a realização do jogo Atalanta-Valência - da Champions League a 19 de fevereiro - quando 40 mil adeptos viajaram de Bérgamo para Milão e trouxeram a sua disseminação para a zona mais martirizada de Itália.

A Liga portuguesa suspendeu o campeonato a 12 de março, na véspera do Rio Ave - FC Paços de Ferreira que abria a 26ª Jornada da prova. Uma medida que já havia sido decidida nos países anteriormente atingidos pelo Covid19 e que se estendeu gradualmente a todas as ligas mundiais. Seguiu-se o adiamento

do Campeonato da Europa (que seria disputado em vários países) para 2021 e a mesma UEFA decidiu adiar por tempo indeterminado as finais da Champions League e da Liga Europa. E mesmo o renitente Comité Olímpico Internacional acabou por - só esta semana e após grande pressão - adiar os Jogos Olímpicos de Tóquio (Japão) para o próximo ano.

Por cá, o FC Paços de Ferreira (I Liga) colocou os seus atletas em quarentena profilática logo que o campeonato foi interrompido, incumbindo a equipa técnica e médica de estabelecer programas caseiros de manutenção da sua forma física e psicológica.

Para além disso, o Clube também disponibilizou uma linha de aconselhamento (medicina@fcpf.pt), através da qual os adeptos podem colocar as suas dúvidas sobre o Covi19 ao departamento clínico do Clube.

O FC Penafiel (II Liga) também segue à risca as recomendações de isolamento e vai entretendo os seus adeptos nesta fase de recolhimento, convidando-os a escolher os melhores cinco golos que a equipa marcou na presente temporada.

## Ser solidário



Os Veteranos do Futebol Clube de Paços de Ferreira em parceria com o Juventude Pacense Patinagem Artística uniram-se e entregaram garrafas de água e barras de cereais aos profissionais de saúde do Serviço de Urgência Geral - Hospital Padre Américo



**Propriedade do título** O Progresso-Edições e Publicidade, Lda | **Sede e Redação:** Rua Mosteiro de Ferreira, Edifício Alameda do Mosteiro, Loja 2, nº 52 4590-504 Paços de Ferreira | **Capital Social** 25.000 € | **Contribuinte** Nº 503 182 087 | Matriculada na Conservatória de Paços de Ferreira, nº 503182087 | **Administração** João Vasconcelos, Paulo Gonçalves (detentores de mais de 10% do capital da empresa) | Empresa Jornalística Nº 218412 | Publicação Periódica Nº 118413 | Depósito Legal Nº 84778/94 **ISSN** 1646-8538 | **Periodicidade** Quinzenário | **Dia Saída** Sexta-feira | **Impressão** Empresa Diário do Minho - Rua de Santa Margarida, 4-A - 4710-306 Braga | **Porte Pago/Assinatura Anual** 20 € | **Nº Avulso** 1€ | **Tiragem** Média por Edição 2000 ex. | **Estatuto Editorial** - pode ser consultado em [www.imediato.pt/ficha-tecnica](http://www.imediato.pt/ficha-tecnica) | **IMEDIATO Paços de Ferreira** | **Diretor** Paulo Gonçalves - Rua Mosteiro de Ferreira, n.º 52, Edifício Alameda do Mosteiro, Loja 2 4590-504 Paços de Ferreira **Tel.** 255860960/932002050 **Fax.** 255860969 **E-mail** [imediato@imediato.pt](mailto:imediato@imediato.pt) - **IMEDIATO Penafiel** Comunicar Penafiel, Lda - Rua Escola do Tapado, 4560-163 Guilhufe, Penafiel | **Administração** Mónica Ferreira ([monicaferreira@imediato.pt](mailto:monicaferreira@imediato.pt)). **Tlm.** 917360871 | **Email:** [penafiel@imediato.pt](mailto:penafiel@imediato.pt) | **Redação** Mónica Ferreira ([monicaferreira@imediato.pt](mailto:monicaferreira@imediato.pt)); Inês Barros, Ricardo Rodrigues **DEP. COMERCIAL:** Redacção - Tel.932 002 050 | **Fotografia:** Zé Alberto Matos, Telmo Mendes, António Brito e Ricardo Castro. | **Grafismo** Pedro Guedes, Helder Feliz

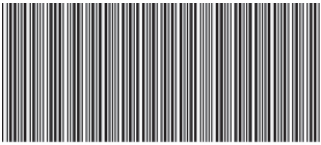

971164685300668

PUB



QUINTA DOS JASMINS

# AQUI COMEÇA A FELICIDADE.

CASAMENTOS  
ALOJAMENTO LOCAL  
EVENTOS CORPORATIVOS

[www.quintadosjasmins.pt](http://www.quintadosjasmins.pt)

Rua do Barrimau, 55  
4590-750 Paços de Ferreira  
[info@quintadosjasmins.pt](mailto:info@quintadosjasmins.pt)  
+351 918 805 888

PUB

## Clínica Dentária de Penafiel

Director Clínico: Dr. Nelson Nogueira  
Av. Sacadura Cabral, nº33- 4560-480 Penafiel  
<http://www.clinicadentariadepenafiel.com/>

### CONVENÇÕES:

- ADSE
- ADM
- ADMG
- CGD
- EDP
- MEDIS
- PSP

### PROTOCOLOS



A **Clínica Dentária de Penafiel**, estabeleceu diversos protocolos com várias empresas e associações que permite aos seus colaboradores e associados usufruir de condições especiais na especialidade de Medicina Dentária.

Para mais informações contacte-nos:

- Por telefone: 255 711 085,
- Por email: [geral@clinicadentariadepenafiel.com](mailto:geral@clinicadentariadepenafiel.com)